



คู่มือประชาชน

ติดต่องานราชการเทศบาลตำบลท่าแร่

กองสาธารณสุขและสิ่งแวดล้อม

งานบริหารทั่วไปสำนักปลัดเทศบาล
เทศบาลตำบลท่าแร่ อำเภอเมือง จังหวัดสกลนคร



ประกาศเทศบาลตำบลท่าแร่
เรื่อง การใช้คู่มือประชาชน ของเทศบาลตำบลท่าแร่

ตามพระราชบัญญัติการอำนวยความสะดวกในการพิจารณาอนุญาตของทางราชการ พ.ศ. 2558 ตามมาตรา 7 ได้กำหนดให้ “ในกรณีที่มีกฎหมายกำหนดให้การกระทำใดจะต้องได้รับอนุญาต ผู้อนุญาตจะต้องจัดทำคู่มือสำหรับประชาชน ซึ่งอย่างน้อยต้องประกอบด้วย หลักเกณฑ์ วิธีการ และเงื่อนไข (ถ้ามี) ในการยื่นคำขอ ขั้นตอนและระยะเวลาในการพิจารณาอนุญาตและรายการเอกสารหรือหลักฐานที่ผู้ขออนุญาตจะต้องยื่นมาพร้อมกับคำขอ และจะกำหนดให้ยื่นคำขอผ่านทางอิเล็กทรอนิกส์แทนการมายื่นคำขอด้วยตนเองก็ได้”

เทศบาลตำบลท่าแร่ ได้ดำเนินการจัดทำคู่มือประชาชนเรียบร้อยแล้ว ตามพระราชบัญญัติการอำนวยความสะดวกในการพิจารณาอนุญาตของทางราชการ พ.ศ.2558และพระราชบัญญัติกำหนดแผนและขั้นตอนการกระจายอำนาจให้แก่องค์กรปกครองส่วนท้องถิ่น พ.ศ.2542

จึงประกาศมาเพื่อทราบโดยทั่วกัน

ประกาศ ณ วันที่ 14 สิงหาคม พ.ศ. 2558

(นายไพรัช ยงค์คำชา)

นายกเทศมนตรีตำบลท่าแร่

คู่มือประชาชน

1. หลักการและเหตุผล

เนื่องด้วยปัจจุบันมีกฎหมายว่าด้วยการอนุญาตจำนวนมาก กำหนดให้การประกอบกิจการของประชาชนต้องผ่านการอนุมัติ การอนุญาต การออกไปอนุญาต การขึ้นทะเบียน และการแจ้ง ในการขออนุญาตดำเนินการต่างๆ จะต้องติดต่อกับส่วนราชการหลายแห่ง อีกทั้งกฎหมายบางฉบับไม่ได้กำหนดระยะเวลาเอกสารและหลักฐานที่จำเป็นรวมถึงขั้นตอนในการพิจารณาไว้อย่างชัดเจน ทำให้เกิดความคลุมเครือ ไม่ชัดเจนอันเป็นการสร้างภาระแก่ประชาชนอย่างมาก และเป็นอุปสรรคต่อการเพิ่มขีดความสามารถในการประกอบธุรกิจของประเทศในเวทีการค้าโลก

ตามพระราชบัญญัติการอำนวยความสะดวกในการพิจารณาอนุญาตของทางราชการ พ.ศ. 2558 มีประกาศราชกิจจานุเบกษา เมื่อวันที่ 22 มกราคม 2558

มาตรา 7 วรรคหนึ่ง กำหนดให้ในกรณีที่กฎหมายกำหนดให้การกระทำใดต้องได้รับอนุญาตผู้อนุญาตจะต้องจัดทำคู่มือสำหรับประชาชน ซึ่งอย่างน้อยต้องประกอบด้วย หลักเกณฑ์ วิธีการ และเงื่อนไข(ถ้ามี) ในการยื่นคำขอ ขั้นตอนและระยะเวลาในการพิจารณาอนุญาตและรายการเอกสารหรือหลักฐานที่ผู้ขออนุญาตจะต้องยื่นมาพร้อมกับคำขอ และจะกำหนดให้ยื่นคำขอผ่านทางอิเล็กทรอนิกส์แทนการมายื่นคำขอด้วยตนเองก็ได้

มาตรา 17 ให้ผู้อนุญาตจัดทำคู่มือประชาชนสำหรับประชาชนตามมาตรา 7 ให้เสร็จสิ้นภายในหนึ่งร้อยแปดสิบวันนับแต่วันที่พระราชบัญญัตินี้ประกาศราชกิจจานุเบกษา ดังนั้น เทศบาลตำบลท่าแร่จึงได้จัดทำคู่มือประชาชนเพื่อเป็นแนวทางในการปฏิบัติงานของเจ้าหน้าที่และประชาชนผู้มาติดต่อประสานงาน

2. วัตถุประสงค์

2.1 เพื่อปฏิบัติให้เป็นไปตามพระราชบัญญัติการอำนวยความสะดวกในการพิจารณาอนุญาตของทางราชการ พ.ศ. 2558

2.2 เพื่อให้ประชาชนได้เข้าใจและทราบแนวทางการดำเนินงานขอใบอนุญาต การขึ้นทะเบียน และการแจ้ง ในการขออนุญาตดำเนินการต่างๆว่ามีหลักเกณฑ์ ขั้นตอน ระยะเวลา เอกสารและหลักฐานที่จำเป็นอย่างไร

2.3 เพื่อให้ประชาชนได้รับความสะดวกรวดเร็วในการติดต่อประสานงานกับเทศบาลตำบลท่าแร่

3. ขอบเขตการให้บริการ

ประชาชนที่อาศัยอยู่ในเขตเทศบาลตำบลท่าแร่ และประชาชนผู้มาติดต่อขอรับบริการต่างๆ ที่อยู่ในอำนาจหน้าที่ของเทศบาลตำบลท่าแร่

4. คำจำกัดความ

“การบริการประชาชน” หมายถึง การดำเนินการให้บริการประชาชนของหน่วยงานของรัฐจนแล้วเสร็จตามคำขอ การยื่นคำขอนี้เป็นการยื่นคำขอตามที่มีกฎหมาย กฎ ระเบียบ ข้อบังคับ ให้หน่วยงานของรัฐกำหนดให้ผู้รับบริการต้องยื่นคำขอก่อนดำเนินการใด ได้แก่ การอนุญาต การออกใบอนุญาต การอนุมัติการจดทะเบียน การขึ้นทะเบียน การรับแจ้ง การให้ประทานบัตรและการให้อาชญาบัตร

“ผู้รับบริการ” หมายถึง ประชาชนผู้มารับบริการโดยตรงหรือหน่วยงานภาคเอกชนที่มาใช้บริการหน่วยงานของรัฐ

5. ประโยชน์ที่ได้จากการจัดทำคู่มือสำหรับประชาชน

ประโยชน์ต่อผู้รับบริการ

- 1) ทราบแนวทางปฏิบัติในการมารับบริการอย่างชัดเจน
- 2) ได้รับบริการที่มีมาตรฐานและมีความโปร่งใส
- 3) ได้รับความพึงพอใจเพิ่มขึ้นจากการมารับบริการ
- 4) มีโอกาสแสดงความคิดเห็น(Feedback) เพื่อนำมาใช้ปรับปรุงการให้บริการภาครัฐต่อไป

ประโยชน์ของผู้ให้บริการ

- 1) ให้บริการด้วยความโปร่งใส ลดการใช้ดุลยพินิจในการตัดสินใจ และลดความเสี่ยงในการทุจริตคอร์รัปชัน
- 2) สามารถติดตามและประเมินผลการให้บริการตามหลักเกณฑ์ที่วางไว้ เพื่อนำมาปรับปรุงการให้บริการ
- 3) พัฒนาการให้บริการอย่างต่อเนื่อง

ประโยชน์โดยรวมต่อประเทศ

- 1) ยกกระดับการพัฒนารับบริการของหน่วยงานภาครัฐ
- 2) เพิ่มขีดความสามารถในการแข่งขันของประเทศ

คำนำ

พระราชบัญญัติการอำนวยความสะดวกในการพิจารณาอนุญาตของทางราชการ พ.ศ. 2558 ตามมาตรา 7 ได้กำหนดให้ “ในกรณีที่มีกฎหมายกำหนดให้การกระทำใดจะต้องได้รับอนุญาต ผู้อนุญาตจะต้องจัดทำคู่มือสำหรับประชาชน ซึ่งอย่างน้อยต้องประกอบด้วย หลักเกณฑ์ วิธีการ และเงื่อนไข (ถ้ามี) ในการยื่นคำขอ ขั้นตอนและระยะเวลาในการพิจารณาอนุญาตและรายการเอกสารหรือหลักฐานที่ผู้ขออนุญาตจะต้องยื่นมาพร้อมกับคำขอ และจะกำหนดให้ยื่นคำขอผ่านทางอิเล็กทรอนิกส์แทนการมายื่นคำขอด้วยตนเอง ก็ได้” โดยมีเป้าหมายเพื่ออำนวยความสะดวกแก่ประชาชน ลดต้นทุนของประชาชนและเพิ่มประสิทธิภาพในการให้บริการของภาครัฐ สร้างให้เกิดความโปร่งใสในการปฏิบัติราชการลดการใช้ดุลยพินิจของเจ้าหน้าที่ เปิดเผยขั้นตอน ระยะเวลาให้ประชาชนทราบ ดังนั้น เทศบาลตำบลท่าแร่ จึงได้จัดทำคู่มือประชาชน เพื่อเป็นแนวทางในการปฏิบัติงานที่ชัดเจนและเป็นมาตรฐานเดียวกัน

เทศบาลตำบลท่าแร่

สารบัญ

เรื่อง	หน้า
1. การขอใบอนุญาตจำหน่ายสินค้าในที่หรือทางสาธารณะ.....	1
2. การขอต่ออายุใบอนุญาตจำหน่ายสินค้าในที่หรือทางสาธารณะ.....	11
3. การขอใบอนุญาตประกอบกิจการที่เป็นอันตรายต่อสุขภาพ.....	22
4. การขอต่ออายุใบอนุญาตประกอบกิจการที่เป็นอันตรายต่อสุขภาพ.....	38
5. การขอใบอนุญาตประกอบกิจการรับทำการเก็บ และขนสิ่งปฏิกูล.....	51
6. การขอต่ออายุใบอนุญาตประกอบกิจการรับทำการเก็บ และขนสิ่งปฏิกูล.....	64
7. การขอใบอนุญาตจัดตั้งสถานที่จำหน่ายอาหารและสถานที่สะสมอาหารพื้นที่เกิน 200 ตารางเมตร.....	75
8. การขอต่ออายุใบอนุญาตจัดตั้งสถานที่จำหน่ายอาหารและสถานที่สะสมอาหารพื้นที่เกิน 200 ตารางเมตร.....	87
9. การขอหนังสือรับรองการแจ้งจัดตั้งสถานที่จำหน่ายอาหารและสถานที่สะสมอาหารพื้นที่เกิน 200 ตารางเมตร.....	98

คู่มือสำหรับประชาชน: การขอใบอนุญาตจำหน่ายสินค้าในที่หรือทางสาธารณะ

หน่วยงานที่รับผิดชอบ:เทศบาลตำบลท่าแร่ อำเภอเมืองสกลนคร จังหวัดสกลนคร

กระทรวง:กระทรวงมหาดไทย

1. ชื่อกระบวนการ:การขอใบอนุญาตจำหน่ายสินค้าในที่หรือทางสาธารณะ
2. หน่วยงานเจ้าของกระบวนการ:เทศบาลตำบลท่าแร่ อำเภอเมืองสกลนคร จังหวัดสกลนคร
3. ประเภทของงานบริการ:กระบวนการบริการที่เบ็ดเสร็จในหน่วยเดียว
4. หมวดหมู่ของงานบริการ:อนุญาต/ออกใบอนุญาต/รับรอง
5. กฎหมายที่ให้อำนาจการอนุญาต หรือที่เกี่ยวข้อง:
 - 1) กฎหมายและกฎกระทรวงอื่นๆที่เกี่ยวข้อง
 - 2) เทศบัญญัติเทศบาลตำบลท่าแร่เรื่องการจำหน่ายสินค้าในที่หรือทางสาธารณะพ.ศ. 2556
 - 3) พ.ร.บ.การสาธารณสุขพ.ศ.2535และแก้ไขเพิ่มเติมพ.ศ.2550
6. ระดับผลกระทบ: บริการทั่วไป
7. พื้นที่ให้บริการ: ทั่วถิ่น
8. กฎหมายข้อบังคับ/ข้อตกลงที่กำหนดระยะเวลา พ.ร.บ.การสาธารณสุข พ.ศ.2535
ระยะเวลาที่กำหนดตามกฎหมาย / ข้อกำหนด ฯลฯ 30 วัน
9. ข้อมูลสถิติ
จำนวนเฉลี่ยต่อเดือน 0
จำนวนคำขอที่มากที่สุด 0
จำนวนคำขอที่น้อยที่สุด 0
10. ชื่ออ้างอิงของคู่มือประชาชน การขอใบอนุญาตจำหน่ายสินค้าในที่หรือทางสาธารณะ ทต.ท่าแร่
25/08/2558 15:01
11. ช่องทางการให้บริการ
 - 1) **สถานที่ให้บริการ** กองสาธารณสุขและสิ่งแวดล้อม เทศบาลตำบลท่าแร่ อำเภอเมือง จังหวัดสกลนคร
โทรศัพท์ : 0-4275-1440 โทรสาร : 0-4274-1430 หรือเว็บไซต์ <http://www.TharaeSakon.go.th>
e-mail Tharae.2011@hotmail.com/ติดต่อด้วยตนเองณหน่วยงาน
ระยะเวลาเปิดให้บริการ เปิดให้บริการวันจันทร์ถึงวันศุกร์ (ยกเว้นวันหยุดที่ทางราชการกำหนด)
ตั้งแต่เวลา 08:30 - 16:30 น. (มีพักเที่ยง)
หมายเหตุ -

12. หลักเกณฑ์ วิธีการ เงื่อนไข(ถ้ามี) ในการยื่นคำขอ และในการพิจารณาอนุญาต

1. หลักเกณฑ์วิธีการ ผู้ใดประสงค์ขอใบอนุญาตจำหน่ายสินค้าในที่หรือทางสาธารณะ (ตามเขตประกาศควบคุมการจำหน่ายสินค้าในที่หรือทางสาธารณะในลักษณะใดลักษณะหนึ่งที่เจ้าพนักงานท้องถิ่นกำหนดด้วยความเห็นชอบของเจ้าพนักงานจราจร) ต้องยื่นขออนุญาตต่อเจ้าพนักงานท้องถิ่นหรือพนักงานเจ้าหน้าที่ที่รับผิดชอบโดยยื่นคำขอตามแบบฟอร์มที่กฎหมายกำหนดพร้อมทั้งเอกสารประกอบการขออนุญาตตามข้อกำหนดของท้องถิ่นของสาธารณสุขและสิ่งแวดล้อมเทศบาลตำบลท่าแร่

2. เงื่อนไขในการยื่นคำขอ (ตามที่ระบุไว้ในข้อกำหนดของท้องถิ่น)

(1) ผู้ประกอบการต้องยื่นเอกสารที่ถูกต้องและครบถ้วน

(2) สภาพสุขลักษณะของสถานประกอบการต้องถูกต้องตามหลักเกณฑ์ (ตามข้อกำหนดของท้องถิ่น)

13. ขั้นตอน ระยะเวลา และส่วนงานที่รับผิดชอบ

ที่	ประเภทขั้นตอน	รายละเอียดของขั้นตอนการบริการ	ระยะเวลาให้บริการ	ส่วนงาน / หน่วยงานที่รับผิดชอบ	หมายเหตุ
1)	การตรวจสอบเอกสาร	ผู้ขอรับใบอนุญาตยื่นคำขอรับใบอนุญาตจำหน่ายสินค้าในที่หรือทางสาธารณะพร้อมหลักฐานที่ท้องถิ่นกำหนด	5 นาที	เทศบาลตำบลท่าแร่อำเภอเมืองสกลนครจังหวัดสกลนคร	-
2)	การตรวจสอบเอกสาร	เจ้าหน้าที่ตรวจสอบความถูกต้องของคำขอและความครบถ้วนของเอกสารหลักฐานทันทีกรณีไม่ถูกต้อง/ครบถ้วนเจ้าหน้าที่แจ้งต่อผู้ยื่นคำขอให้แก้ไข/เพิ่มเติมเพื่อดำเนินการหากไม่สามารถดำเนินการได้ในขณะนั้นให้จัดทำบันทึกความบกพร่องและรายการเอกสารหรือหลักฐานยื่นเพิ่มเติมภายใน	5 นาที	เทศบาลตำบลท่าแร่อำเภอเมืองสกลนครจังหวัดสกลนคร	(หากผู้ขอใบอนุญาตไม่แก้ไขคำขอหรือไม่ส่งเอกสารเพิ่มเติมให้ครบถ้วนตามที่กำหนดในแบบบันทึกความบกพร่องให้เจ้าหน้าที่ส่งคืนคำขอและเอกสารพร้อมแจ้งเป็นหนังสือถึงเหตุแห่ง

ที่	ประเภทขั้นตอน	รายละเอียดของขั้นตอนการบริการ	ระยะเวลาให้บริการ	ส่วนงาน / หน่วยงานที่รับผิดชอบ	หมายเหตุ
		ระยะเวลาที่กำหนดโดยให้เจ้าหน้าที่และผู้ยื่นคำขอลงนามไว้ในบันทึกนั้นด้วย			การคืนด้วยและแจ้งสิทธิในการอุทธรณ์ (อุทธรณ์ตามพ.ร.บ. วิธีปฏิบัติราชการทางปกครอง พ.ศ. 2539))
3)	การพิจารณา	เจ้าหน้าที่ตรวจด้าน 殊ลักษณะ กรณีถูกต้องตามหลักเกณฑ์ ด้าน殊ลักษณะเสนอ พิจารณาออกไปอนุญาต กรณีไม่ถูกต้องตาม หลักเกณฑ์ด้าน殊ลักษณะ แนะนำให้ปรับปรุงแก้ไข ด้าน殊ลักษณะ	15 วัน	เทศบาลตำบล ท่าแร่อำเภอเมือง สกลนครจังหวัด สกลนคร	(กฎหมายกำหนด ภายใน 30 วันนับ แต่วันที่เอกสาร ถูกต้องและ ครบถ้วน (ตามพ.ร.บ. การ สาธารณสุข พ.ศ. 2535 มาตรา 56 และพ.ร.บ. วิธีปฏิบัติราชการ ทางปกครอง (ฉบับที่ 2) พ.ศ. 2557))
4)	-	การแจ้งคำสั่งออก ใบอนุญาต/คำสั่งไม่ อนุญาต 1. กรณีอนุญาต มีหนังสือแจ้งการอนุญาต แก่ผู้ขออนุญาตทราบเพื่อ มารับใบอนุญาตภายใน ระยะเวลาที่ท้องถิ่นกำหนด	5 วัน	เทศบาลตำบล ท่าแร่อำเภอเมือง สกลนครจังหวัด สกลนคร	(ในกรณีที่เจ้า พนักงานท้องถิ่น ไม่อาจออก ใบอนุญาตหรือยังไม่ อาจมีคำสั่งไม่ อนุญาตได้ภายใน 30 วันนับแต่วันที่ เอกสารถูกต้อง

ที่	ประเภทขั้นตอน	รายละเอียดของขั้นตอนการบริการ	ระยะเวลาให้บริการ	ส่วนงาน / หน่วยงานที่รับผิดชอบ	หมายเหตุ
		หากพ้นกำหนดถือว่าไม่ประสงค์จะรับใบอนุญาต เว้นแต่จะมีเหตุหรือข้อแก้ตัวอันสมควร 2. กรณีไม่อนุญาต แจ้งคำสั่งไม่ออกใบอนุญาต จำหน่ายสินค้าในที่หรือทางสาธารณะแก่ผู้ขออนุญาต ทราบพร้อมแจ้งสิทธิในการอุทธรณ์			และครบถ้วนให้แจ้งการขยายเวลาให้ผู้ขออนุญาตทราบทุก 7 วัน จนกว่าจะพิจารณาแล้วเสร็จ พร้อมสำเนาแจ้งสำนัก ก.พ.ร. ทราบ))
5)	-	ชำระค่าธรรมเนียม (กรณีมีคำสั่งอนุญาต) ผู้ขออนุญาตมาชำระค่าธรรมเนียมตามอัตราและระยะเวลาที่ท้องถิ่นกำหนด พร้อมรับใบอนุญาต	5 วัน	เทศบาลตำบลท่าแร่อำเภอเมืองสกลนครจังหวัดสกลนคร	(กรณีไม่ชำระตามระยะเวลาที่กำหนดจะต้องเสียค่าปรับเพิ่มขึ้นอีกร้อยละ 20 ของจำนวนเงินที่ค้างชำระ))

ระยะเวลาดำเนินการรวม 25 วัน

14. งานบริการนี้ผ่านการดำเนินการลดขั้นตอน และระยะเวลาปฏิบัติราชการมาแล้ว
ผ่านการดำเนินการลดขั้นตอนและระยะเวลาปฏิบัติราชการมาแล้ว 25 วัน

15. รายการเอกสารหลักฐานประกอบการยื่นคำขอ

15.1) เอกสารยืนยันตัวตนที่ออกโดยหน่วยงานภาครัฐ

ที่	รายการเอกสารยืนยันตัวตน	หน่วยงานภาครัฐผู้ออกเอกสาร	จำนวนเอกสารฉบับจริง	จำนวนเอกสารสำเนา	หน่วยนับเอกสาร	หมายเหตุ
1)	บัตรประจำตัวประชาชน	-	0	1	ฉบับ	-
2)	สำเนาทะเบียนบ้าน	-	0	1	ฉบับ	-

15.2) เอกสารอื่น ๆ สำหรับยื่นเพิ่มเติม

ที่	รายการเอกสารยื่นเพิ่มเติม	หน่วยงานภาครัฐผู้ออกเอกสาร	จำนวนเอกสารฉบับจริง	จำนวนเอกสารสำเนา	หน่วยนับเอกสาร	หมายเหตุ
1)	ใบรับรองแพทย์ของผู้ขอรับใบอนุญาตและผู้ช่วยจำหน่ายอาหารหรือเอกสารหลักฐานที่แสดงว่าผ่านการอบรมหลักสูตรสุขาภิบาลอาหาร (กรณีจำหน่ายสินค้าประเภทอาหาร)	-	0	1	ฉบับ	((เอกสารและหลักฐานอื่นๆตามที่ราชการส่วนท้องถิ่นกำหนด))
2)	แผนที่สังเขปแสดงที่ตั้งจำหน่ายสินค้า (กรณีเช่าขายไม่ต้องมีแผนที่)	-	0	1	ฉบับ	((เอกสารและหลักฐานอื่นๆตามที่ราชการส่วนท้องถิ่นกำหนด))

16. ค่าธรรมเนียม

- 1) (ก) จำหน่ายโดยลักษณะวิธีการจัดวางสินค้าในที่หนึ่งที่ได้โดยปกติฉบับละไม่เกิน
ค่าธรรมเนียม 500 บาท
หมายเหตุ (ต่อปี)
- 2) (ข) จำหน่ายโดยลักษณะการเช่าฉบับละไม่เกิน
ค่าธรรมเนียม 50 บาท
หมายเหตุ (ต่อปี)

17. ช่องทางการร้องเรียน

- 1) **ช่องทางการร้องเรียน** ศูนย์ดำรงธรรมเทศบาลตำบลท่าแร่ อำเภอเมือง จังหวัดสกลนคร
โทรศัพท์ : 0-4275-1440 โทรสาร : 0-4274-1430 หรือเว็บไซต์ <http://www.TharaeSakon.go.th>
e-mail Tharae.2011@hotmail.com
หมายเหตุ-
- 2) **ช่องทางการร้องเรียน** ศูนย์บริการประชาชนสำนักปลัดสำนักนายกรัฐมนตรี
หมายเหตุ (เลขที่ 1 ถ.พิษณุโลกเขตดุสิตกทม. 10300 / สายด่วน 1111 / www.1111.go.th / ตู้ปณ.1111
เลขที่ 1 ถ.พิษณุโลกเขตดุสิตกทม. 10300)

18. ตัวอย่างแบบฟอร์ม ตัวอย่าง และคู่มือการกรอก

- 1) แบบฟอร์ม

-

19. หมายเหตุ

-

วันที่พิมพ์	26/08/2558
สถานะ	รออนุมัติขั้นที่ 2 โดยสำนักงาน ก.พ.ร. (OPDC)
จัดทำโดย	เทศบาลตำบลท่าแร่อำเภอเมือง สกลนครจังหวัดสกลนครสท.มท.
อนุมัติโดย	-
เผยแพร่โดย	-

แบบคำขอรับใบอนุญาต/ต่ออายุใบอนุญาต
(เอกสารแบบฟอร์ม ให้เป็นไปตามข้อกำหนดของถิ่น)

แบบ สณ.

เลขที่รับ...../..... เลขที่.....

คำขอรับ
ใบอนุญาตจำหน่ายสินค้าในที่หรือทางสาธารณะ

เขียนที่สำนักงานเทศบาลตำบลท่าแร่

วันที่.....เดือน.....พ.ศ.

ข้าพเจ้า.....อายุ.....ปี สัญชาติ.....
อยู่บ้านเลขที่.....หมู่ที่.....ตรอก/ซอย.....ถนน.....
ตำบล/แขวง.....อำเภอ/เขต.....จังหวัด.....
โทรศัพท์.....

พร้อมคำขอนี้ ข้าพเจ้าได้แนบเอกสารและหลักฐานต่างๆ มาด้วยแล้ว คือ

1. สำเนาบัตรประจำตัวประชาชนข้าราชการพนักงานรัฐวิสาหกิจ ของผู้ขอรับใบอนุญาต
2. สำเนาทะเบียนบ้านของผู้ขอรับใบอนุญาต
3. ใบรับรองแพทย์ ของผู้ขอรับใบอนุญาตและผู้ช่วยจำหน่าย
4. รูปถ่าย หน้าตรงครึ่งตัว ไม่สวมหมวก ไม่สวมแว่นตาดำ ขนาด 1x1 นิ้ว ของผู้ขอรับใบอนุญาตและผู้ช่วยจำหน่าย
5. ใบเสร็จรับเงินค่าธรรมเนียมเก็บ ขน มูลฝอย
6.

ขอรับรองว่าข้อความในแบบคำขอนี้เป็นความจริงทุกประการ

(ลงชื่อ).....ผู้ขอรับใบอนุญาต

(.....)



ใบอนุญาต
จำหน่ายสินค้าในที่หรือทางสาธารณะ
โดยลักษณะวิธีการจัดวางสินค้าที่หนึ่งที่ได้เป็นปกติ

เล่มที่.....เลขที่...../.....

อนุญาตให้.....อายุ.....ปี สัญชาติ.....
อยู่บ้านเลขที่.....หมู่ที่.....ถนน.....
ตำบล.....อำเภอ.....จังหวัด.....
โทรศัพท์.....

ข้อ 1 จำหน่ายสินค้าในที่หรือทางสาธารณะ โดยลักษณะวิธีการจัดวางสินค้าในที่ใด ที่หนึ่งเป็นปกติ เพื่อจำหน่าย
.....มีพื้นที่ประกอบการ.....ตารางเมตร
ค่าธรรมเนียม.....บาท ใบเสร็จรับเงินเล่มที่.....เลขที่.....
ลงวันที่.....เดือน.....พ.ศ.....ชื่อสถานประกอบการ.....
ตั้งอยู่เลขที่.....หมู่ที่.....ตำบล.....อำเภอ.....จังหวัด.....

ข้อ 2 ผู้ที่ได้รับใบอนุญาตต้องปฏิบัติตามเงื่อนไข ดังต่อไปนี้

- (1) ต้องปฏิบัติตามเทศบัญญัติเทศบาลตำบลท่าแร่ว่าด้วยการจำหน่ายสินค้าในที่หรือทางสาธารณะ พ.ศ. ๒๕๕๖
- (2)

ใบอนุญาตฉบับนี้ให้ใช้ได้จนถึงวันที่.....เดือน.....พ.ศ.....

ออกให้ ณ วันที่.....เดือน.....พ.ศ.....

ลงชื่อ.....

(นางนัยนา บุญชู)

ผู้รับเงิน

ลงชื่อ.....

(นายไพรัช ยงค์คำชา)

นายกเทศมนตรีตำบลท่าแร่



ใบอนุญาต
จำหน่ายสินค้าในที่หรือทางสาธารณะ
โดยลักษณะวิธีการเร่ขายสินค้า

เล่มที่.....เลขที่...../.....

อนุญาตให้.....อายุ.....ปี สัญชาติ.....
อยู่บ้านเลขที่.....หมู่ที่.....ถนน.....
ตำบล.....อำเภอ.....จังหวัด.....
โทรศัพท์.....

ข้อ 1 จำหน่ายสินค้าในที่หรือทางสาธารณะ โดยลักษณะวิธีการจัดวางสินค้าในที่ใด ที่หนึ่งเป็นปกติ เพื่อจำหน่าย
.....มีพื้นที่ประกอบการ.....ตารางเมตร

ค่าธรรมเนียม.....บาท โบนัสรับเงินเล่มที่.....เลขที่.....

ลงวันที่.....เดือน.....พ.ศ.ชื่อสถานประกอบการ..... ตั้งอยู่เลขที่.....หมู่ที่.....
ตำบล.....อำเภอ.....จังหวัด.....

ข้อ 2 ผู้ที่ได้รับใบอนุญาตต้องปฏิบัติตามเงื่อนไข ดังต่อไปนี้

- (1) ต้องปฏิบัติตามเทศบัญญัติเทศบาลตำบลท่าแร่ว่าด้วยการจำหน่ายสินค้าในที่หรือทางสาธารณะ พ.ศ. 2556
- (2)

ใบอนุญาตฉบับนี้ให้ใช้ได้จนถึงวันที่.....เดือน.....พ.ศ.....

ออกให้ ณ วันที่.....เดือน.....พ.ศ.....

ลงชื่อ.....

(นางนัยนา บุญชู)

ผู้รับเงิน

ลงชื่อ.....

(นายไพรัช ยงคำชา)

นายกเทศมนตรีตำบลท่าแร่

หมายเหตุ 1) ต้องแสดงใบอนุญาตนี้ไว้ในที่เปิดเผย มองเห็นชัดเจน ณ สถานที่ที่ได้รับใบอนุญาต

2) ต้องต่ออายุใบอนุญาตก่อนใบอนุญาตสิ้นอายุ มิฉะนั้น ต้องชำระค่าปรับเพิ่มขึ้นร้อยละ 20

แผนภูมิ แสดงขั้นตอนการยื่นขอใบอนุญาต

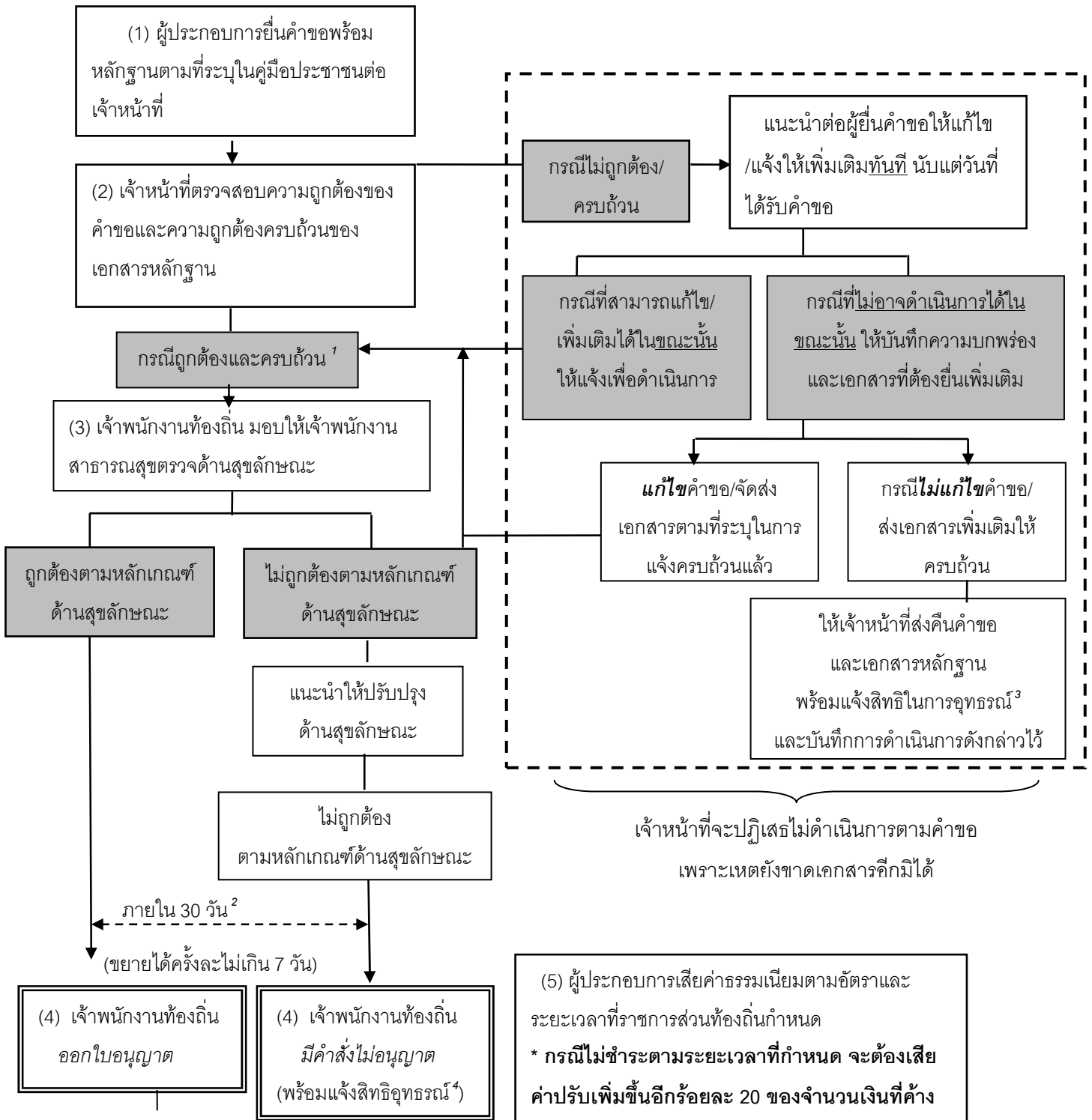

¹ หมายถึง คำขอถูกต้องและเอกสารครบถ้วนตามที่ระบุไว้ในคู่มือประชาชน

² หมายถึง เจ้าพนักงานท้องถิ่นต้องดำเนินการให้แล้วเสร็จภายใน 30 วันนับแต่วันที่ได้รับคำขอถูกต้องและครบถ้วนตามที่ระบุไว้ในคู่มือประชาชน หากมีเหตุไม่อาจออกใบอนุญาตได้ให้ขยายเวลาได้ครั้งละไม่เกิน 7 วัน จนพิจารณาแล้วเสร็จ ตาม พ.ร.บ. การอำนวยความสะดวกในการพิจารณาอนุญาตของทางราชการ พ.ศ. 2558

³ หมายถึง ผู้นั้นมีสิทธิอุทธรณ์คำสั่งคืนคำขอต่อเจ้าพนักงานท้องถิ่นผู้ออกคำสั่ง ภายใน 15 วัน นับแต่วันที่รับทราบคำสั่ง ตามกฎหมายว่าด้วยวิธีปฏิบัติราชการทางปกครอง

⁴ หมายถึง ผู้นั้นมีสิทธิอุทธรณ์คำสั่งไม่ออกใบอนุญาตหรือไม่อนุญาตให้ต่ออายุใบอนุญาตต่อรัฐมนตรีว่าการกระทรวงสาธารณสุข ภายใน 30 วัน นับแต่วันรับทราบคำสั่งตามกฎหมายว่าด้วยการสาธารณสุข

คู่มือสำหรับประชาชน: การขอต่ออายุใบอนุญาตจำหน่ายสินค้าในที่หรือทางสาธารณะ
หน่วยงานที่รับผิดชอบ:เทศบาลตำบลท่าแร่ อำเภอเมืองสกลนคร จังหวัดสกลนคร
กระทรวง:กระทรวงมหาดไทย

1. ชื่อกระบวนการ:การขอต่ออายุใบอนุญาตจำหน่ายสินค้าในที่หรือทางสาธารณะ
2. หน่วยงานเจ้าของกระบวนการ:เทศบาลตำบลท่าแร่ อำเภอเมืองสกลนคร จังหวัดสกลนคร
3. ประเภทของงานบริการ:กระบวนการบริการที่เบ็ดเสร็จในหน่วยเดียว
4. หมวดยุทธศาสตร์ของงานบริการ:อนุญาต/ออกใบอนุญาต/รับรอง
5. กฎหมายที่ให้อำนาจการอนุญาต หรือที่เกี่ยวข้อง:
 - 1) เทศบัญญัติเทศบาลตำบลท่าแร่เรื่องการจำหน่ายสินค้าในที่หรือทางสาธารณะพ.ศ. 2556
 - 2) พ.ร.บ.การสาธารณสุขพ.ศ.2535และแก้ไขเพิ่มเติมพ.ศ.2550
6. ระดับผลกระทบ: บริการทั่วไป
7. พื้นที่ให้บริการ: ทั่วถิ่น
8. กฎหมายข้อบังคับ/ข้อตกลงที่กำหนดระยะเวลา พ.ร.บ.การสาธารณสุข พ.ศ.2535
ระยะเวลาที่กำหนดตามกฎหมาย / ข้อกำหนด ฯลฯ 30 วัน
9. ข้อมูลสถิติ
จำนวนเฉลี่ยต่อเดือน 0
จำนวนคำขอที่มากที่สุด 0
จำนวนคำขอที่น้อยที่สุด 0
10. ชื่ออ้างอิงของคู่มือประชาชน การขอต่ออายุใบอนุญาตจำหน่ายสินค้าในที่หรือทางสาธารณะ ทต.ท่าแร่
25/08/2558 15:27
11. ช่องทางการให้บริการ
 - 1) **สถานที่ให้บริการ** กองสาธารณสุขและสิ่งแวดล้อม เทศบาลตำบลท่าแร่ อำเภอเมือง จังหวัดสกลนคร
โทรศัพท์ : 0-4275-1440 โทรสาร : 0-4274-1430 หรือเว็บไซต์ <http://www.TharaeSakon.go.th>
e-mail Tharae.2011@hotmail.com/ติดต่อด้วยตนเองณหน่วยงาน
ระยะเวลาเปิดให้บริการ เปิดให้บริการวันจันทร์ถึงวันศุกร์ (ยกเว้นวันหยุดที่ทางราชการกำหนด)
ตั้งแต่เวลา 08:30 - 16:30 น. (มีพักเที่ยง)
หมายเหตุ -

12. หลักเกณฑ์ วิธีการ เงื่อนไข (ถ้ามี) ในการยื่นคำขอ และในการพิจารณาอนุญาต

1. หลักเกณฑ์วิธีการ ผู้ใดประสงค์ขอต่ออายุใบอนุญาตจำหน่ายสินค้าในที่หรือทางสาธารณะ (ตามเขตประกาศควบคุมการจำหน่ายสินค้าในที่หรือทางสาธารณะในลักษณะใดลักษณะหนึ่งที่เจ้าพนักงานท้องถิ่นกำหนดด้วยความเห็นชอบของเจ้าพนักงานจราจร) จะต้องยื่นขอต่ออายุใบอนุญาตต่อเจ้าพนักงานท้องถิ่นหรือเจ้าหน้าที่ที่รับผิดชอบก่อนใบอนุญาตสิ้นอายุ (ใบอนุญาตมีอายุ 1 ปีนับแต่วันที่ออกใบอนุญาต) เมื่อได้ยื่นคำขอพร้อมกับเสียค่าธรรมเนียมแล้วให้ประกอบกิจการต่อไปได้จนกว่าเจ้าพนักงานท้องถิ่นจะมีคำสั่งไม่ต่ออายุใบอนุญาตและหากผู้ขอต่ออายุใบอนุญาตไม่ได้มายื่นคำขอต่ออายุใบอนุญาตก่อนวันใบอนุญาตสิ้นสุดแล้วต้องดำเนินการขออนุญาตใหม่เสมือนเป็นผู้ขออนุญาตรายใหม่ ทั้งนี้หากมายื่นขอต่ออายุใบอนุญาตแล้วแต่ไม่ชำระค่าธรรมเนียมตามอัตราและระยะเวลาที่กำหนดจะต้องเสียค่าปรับเพิ่มขึ้นอีกร้อยละ 20 ของจำนวนเงินที่ค้างชำระและกรณีและผู้ประกอบการค้างชำระค่าธรรมเนียมติดต่อกันเกินกว่า 2 ครั้งเจ้าพนักงานท้องถิ่นมีอำนาจสั่งให้ผู้นั้นหยุดดำเนินการไว้ได้จนกว่าจะเสียค่าธรรมเนียมและค่าปรับจนครบจำนวน

2. เงื่อนไขในการยื่นคำขอ (ตามที่ระบุไว้ในข้อกำหนดของท้องถิ่น)

(1) ผู้ประกอบการต้องยื่นเอกสารที่ถูกต้องและครบถ้วน

(2) สภาพสุจริตลักษณะของสถานประกอบการต้องถูกต้องตามหลักเกณฑ์ (ตามข้อกำหนดของท้องถิ่น)

13. ขั้นตอน ระยะเวลา และส่วนงานที่รับผิดชอบ

ที่	ประเภทขั้นตอน	รายละเอียดของขั้นตอนการบริการ	ระยะเวลาให้บริการ	ส่วนงาน / หน่วยงานที่รับผิดชอบ	หมายเหตุ
1)	การตรวจสอบเอกสาร	ผู้ขอรับใบอนุญาตยื่นคำขอต่ออายุใบอนุญาตจำหน่ายสินค้าในที่หรือทางสาธารณะพร้อมหลักฐานที่ท้องถิ่นกำหนด	5 นาที	เทศบาลตำบลท่าแร่อำเภอเมืองสกลนครจังหวัดสกลนคร	-
2)	การตรวจสอบเอกสาร	เจ้าหน้าที่ตรวจสอบความถูกต้องของคำขอและความครบถ้วนของเอกสารหลักฐานทันทีกรณีไม่ถูกต้อง/ครบถ้วนเจ้าหน้าที่แจ้งต่อผู้ยื่นคำขอให้แก้ไข/เพิ่มเติมเพื่อ	5 นาที	เทศบาลตำบลท่าแร่อำเภอเมืองสกลนครจังหวัดสกลนคร	(หากผู้ขอต่ออายุใบอนุญาตไม่แก้ไขคำขอหรือไม่ส่งเอกสารเพิ่มเติมให้ครบถ้วนตามที่กำหนดในแบบบันทึกความ

ที่	ประเภทขั้นตอน	รายละเอียดของขั้นตอนการบริการ	ระยะเวลาให้บริการ	ส่วนงาน / หน่วยงานที่รับผิดชอบ	หมายเหตุ
		ดำเนินการหากไม่สามารถดำเนินการได้ในขณะนั้นให้จัดทำบันทึกความบกพร่องและรายการเอกสารหรือหลักฐานยื่นเพิ่มเติมภายในระยะเวลาที่กำหนด โดยให้เจ้าหน้าที่และผู้ยื่นคำขอลงนามไว้ในบันทึกนั้นด้วย			บกพร่องให้เจ้าหน้าที่ส่งคืนคำขอและเอกสารพร้อมแจ้งเป็นหนังสือถึงเหตุแห่งการคืนด้วยและแจ้งสิทธิในการอุทธรณ์ (อุทธรณ์ตาม พ.ร.บ. วิธีปฏิบัติราชการทางปกครอง พ.ศ. 2539)
3)	การพิจารณา	เจ้าหน้าที่ตรวจด้านสุขลักษณะกรณีถูกต้องตามหลักเกณฑ์ด้านสุขลักษณะเสนอพิจารณาออกใบอนุญาตกรณีไม่ถูกต้องตามหลักเกณฑ์ด้านสุขลักษณะแนะนำให้ปรับปรุงแก้ไขด้านสุขลักษณะ	15 วัน	เทศบาลตำบลท่าแร่อำเภอเมืองสกลนครจังหวัดสกลนคร	(กฎหมายกำหนดภายใน 30 วันนับแต่วันที่เอกสารถูกต้องและครบถ้วน (ตาม พ.ร.บ. การสาธารณสุข พ.ศ. 2535 มาตรา 56 และพ.ร.บ. วิธีปฏิบัติราชการทางปกครอง (ฉบับที่ 2) พ.ศ. 2557)

ที่	ประเภทขั้นตอน	รายละเอียดของขั้นตอนการบริการ	ระยะเวลาให้บริการ	ส่วนงาน / หน่วยงานที่รับผิดชอบ	หมายเหตุ
4)	-	การแจ้งคำสั่งออกใบอนุญาต/คำสั่งไม่อนุญาต 1. กรณีอนุญาต มีหนังสือแจ้งการอนุญาตแก่ผู้ขออนุญาตทราบเพื่อมารับใบอนุญาตภายในระยะเวลาที่ท้องถิ่นกำหนด หากพ้นกำหนดถือว่าไม่ประสงค์จะรับใบอนุญาต เว้นแต่จะมีเหตุหรือข้อแก้ตัวอันสมควร 2. กรณีไม่อนุญาตให้ต่ออายุใบอนุญาต แจ้งคำสั่งไม่อนุญาตให้ต่ออายุใบอนุญาตจำหน่ายสินค้าในที่หรือทางสาธารณะแก่ผู้ขอต่ออายุใบอนุญาตทราบพร้อมแจ้งสิทธิในการอุทธรณ์	5 วัน	เทศบาลตำบลท่าแร่อำเภอเมืองสกลนครจังหวัดสกลนคร	(ในกรณีที่เจ้าพนักงานท้องถิ่นไม่อาจออกใบอนุญาตหรือยังไม่อาจมีคำสั่งไม่อนุญาตได้ภายใน 30 วันนับแต่วันที่เอกสารถูกต้องและครบถ้วนให้แจ้งการขยายเวลาให้ผู้ขออนุญาตทราบทุก 7 วัน จนกว่าจะพิจารณาแล้วเสร็จพร้อมสำเนาแจ้งสำนัก ก.พ.ร. ทราบ)
5)	-	ชำระค่าธรรมเนียม (กรณีมีคำสั่งอนุญาตต่ออายุใบอนุญาต) ผู้ขออนุญาตมาชำระค่าธรรมเนียมตามอัตราและระยะเวลาที่ท้องถิ่นกำหนดพร้อมรับใบอนุญาต	5 วัน	เทศบาลตำบลท่าแร่อำเภอเมืองสกลนครจังหวัดสกลนคร	(กรณีไม่ชำระตามระยะเวลาที่กำหนดจะต้องเสียค่าปรับเพิ่มขึ้นอีกร้อยละ 20 ของจำนวนเงินที่ค้างชำระ)

ระยะเวลาดำเนินการรวม 25 วัน

14. งานบริการนี้ผ่านการดำเนินการลดขั้นตอน และระยะเวลาปฏิบัติราชการมาแล้ว
ผ่านการดำเนินการลดขั้นตอนและระยะเวลาปฏิบัติราชการมาแล้ว 25 วัน

15. รายการเอกสารหลักฐานประกอบการยื่นคำขอ

15.1) เอกสารยืนยันตัวตนที่ออกโดยหน่วยงานภาครัฐ

ที่	รายการเอกสาร ยืนยันตัวตน	หน่วยงานภาครัฐ ผู้ออกเอกสาร	จำนวน เอกสาร ฉบับจริง	จำนวนเอกสาร สำเนา	หน่วยนับ เอกสาร	หมายเหตุ
1)	บัตรประจำตัว ประชาชน	-	0	1	ฉบับ	-
2)	สำเนาทะเบียน บ้าน	-	0	1	ฉบับ	-

15.2) เอกสารอื่น ๆ สำหรับยื่นเพิ่มเติม

ที่	รายการเอกสาร ยื่นเพิ่มเติม	หน่วยงานภาครัฐ ผู้ออกเอกสาร	จำนวน เอกสาร ฉบับจริง	จำนวนเอกสาร สำเนา	หน่วยนับ เอกสาร	หมายเหตุ
1)	ใบรับรองแพทย์ ของผู้ขอรับ ใบอนุญาตและ ผู้ช่วยจำหน่าย อาหารหรือ เอกสารหลักฐาน ที่แสดงว่าผ่านการ อบรมหลักสูตร สุขาภิบาลอาหาร (กรณีจำหน่าย สินค้าประเภท อาหาร)	-	0	1	ฉบับ	((เอกสารและ หลักฐานอื่นๆ ตามที่ราชการส่วน ท้องถิ่นกำหนด))
2)	แผนที่สังเขป แสดงที่ตั้ง จำหน่ายสินค้า (กรณีเร่ขายไม่ ต้องมีแผนที่)	-	0	1	ฉบับ	((เอกสารและ หลักฐานอื่นๆ ตามที่ราชการส่วน ท้องถิ่นกำหนด))

16. ค่าธรรมเนียม

- 1) (ก) จำหน่ายโดยลักษณะวิธีการจัดวางสินค้าในที่หนึ่งที่ได้โดยปกติฉบับละไม่เกิน
ค่าธรรมเนียม 500 บาท
หมายเหตุ (ต่อปี)
- 2) (ข) จำหน่ายโดยลักษณะการเช่าฉบับละไม่เกิน
ค่าธรรมเนียม 50 บาท
หมายเหตุ (ต่อปี)

17. ช่องทางการร้องเรียน

- 1) **ช่องทางการร้องเรียน** ศูนย์ดำรงธรรมเทศบาลตำบลท่าแร่ อำเภอเมือง จังหวัดสกลนคร
โทรศัพท์ : 0-4275-1440 โทรสาร : 0-4274-1430 หรือเว็บไซต์ <http://www.TharaeSakon.go.th>
e-mail Tharae.2011@hotmail.com
หมายเหตุ-
- 2) **ช่องทางการร้องเรียน** ศูนย์บริการประชาชนสำนักปลัดสำนักนายกรัฐมนตรี
หมายเหตุ (เลขที่ 1 ถ.พิษณุโลกเขตดุสิตกทม. 10300 / สายด่วน 1111 / www.1111.go.th / ตู้ปณ.1111
เลขที่ 1 ถ.พิษณุโลกเขตดุสิตกทม. 10300)

18. ตัวอย่างแบบฟอร์ม ตัวอย่าง และคู่มือการกรอก

- 1) แบบฟอร์ม

19. หมายเหตุ

-

วันที่พิมพ์	26/08/2558
สถานะ	รออนุมัติขั้นที่ 2 โดยสำนักงาน ก.พ.ร. (OPDC)
จัดทำโดย	เทศบาลตำบลท่าแร่อำเภอเมือง สกลนครจังหวัดสกลนครสท.มท.
อนุมัติโดย	-
เผยแพร่โดย	-

แบบคำขอรับใบอนุญาต/ต่ออายุใบอนุญาต

ประกอบกิจการ

คำขอเลขที่/.....

(เจ้าหน้าที่กรอก)

เขียนที่ เทศบาลตำบลท่าแร่

วันที่ เดือน..... พ.ศ.....

1. ข้าพเจ้าอายุ..... ปี สัญชาติ

โดย.....ผู้มีอำนาจลงนามแทนนิติบุคคล

ปรากฏตาม.....

อยู่บ้านเลขที่ หมู่ที่ ตรอก/ซอย ถนน

แขวง/ตำบล เขต/อำเภอ เทศบาล/อบต.

จังหวัด หมายเลขโทรศัพท์

2. พร้อมคำขอนี้ ข้าพเจ้าได้แนบเอกสารหลักฐานต่างๆ มาด้วยแล้วดังนี้

สำเนาบัตรประจำตัว (ประชาชนข้าราชการ/พนักงานรัฐวิสาหกิจ)

สำเนาใบอนุญาตตามกฎหมายว่าด้วยควบคุมอาคาร หนังสือให้ความเห็นชอบการประเมินผล

กระทบต่อสิ่งแวดล้อม หรือใบอนุญาตตามกฎหมายอื่นที่จำเป็น

ใบมอบอำนาจ (ในกรณีที่มีการมอบอำนาจ)

สำเนาหนังสือรับรองการจดทะเบียนเป็นนิติบุคคล

หลักฐานที่แสดงการเป็นผู้มีอำนาจลงนามแทนนิติบุคคล

เอกสารหลักฐานอื่นๆ ตามที่ราชการส่วนท้องถิ่นประกาศกำหนด คือ

1)

2)

ขอรับรองว่าข้อความในคำขอนี้เป็นความจริงทุกประการ

(ลงชื่อ) ผู้ขออนุญาต

(.....)

ส่วนของผู้เจ้าหน้าที่ ใบรับคำขอรับใบอนุญาต/ต่ออายุใบอนุญาต

เลขที่ ได้รับเรื่องเมื่อวันที่ เดือน พ.ศ.

ตรวจสอบแล้ว เอกสารหลักฐาน

ครบ

ไม่ครบ

1)

2)

3)

(ลงชื่อ)

(.....)

ตำแหน่ง

ส่วนของผู้ขอรับใบอนุญาต ใบรับคำขอรับใบอนุญาต/ต่ออายุใบอนุญาต

เลขที่ ได้รับเรื่องเมื่อวันที่ เดือน พ.ศ.

ตรวจสอบแล้ว เอกสารหลักฐาน

ครบ

ไม่ครบ

1)

2)

3)

(ลงชื่อ)

(.....)

ตำแหน่ง



ที่...../.....

สำนักงานเทศบาลตำบลท่าแร่

วันที่.....เดือน.....พ.ศ.

เรื่อง ขอแก้ไขความไม่ถูกต้องหรือไม่สมบูรณ์ของคำขอรับใบอนุญาต/คำขอต่ออายุใบอนุญาต ส่งเอกสารหรือหลักฐานเพิ่มเติม

เรียน

ตามที่ท่านได้ยื่นคำขอรับใบอนุญาตต่อเจ้าพนักงานท้องถิ่นเพื่อประกอบกิจการ.....

.....เมื่อวันที่..... นั้น

เจ้าพนักงานท้องถิ่นได้ตรวจคำขอของท่านแล้วพบว่าคำขอไม่ถูกต้องหรือไม่สมบูรณ์ดังนี้

- 1)
- 2)
- 3)
- 4)
- 5)

จึงขอแจ้งให้ท่านทราบเพื่อดำเนินการแก้ไขให้ถูกต้องหรือสมบูรณ์ และส่งเอกสารหรือหลักฐานเพิ่มเติมภายใน วันนับแต่วันที่ได้ได้ลงนามรับทราบในบันทึกข้อความนี้ หากท่านไม่ดำเนินการแก้ไขคำขอหรือส่งเอกสารหรือหลักฐานเพิ่มเติมให้ครบถ้วนภายในเวลาดังกล่าว จะถือว่าท่านไม่ประสงค์ที่จะให้เจ้าหน้าที่ดำเนินการตามคำขอต่อไปและ จะส่งคืนคำขอพร้อมเอกสารหรือหลักฐานให้แก่ท่าน

จึงเรียนมาเพื่อทราบและดำเนินการต่อไปด้วย

(ลงชื่อ).....รับทราบ

(.....)

ผู้ยื่นคำขอใบอนุญาต/คำขอต่ออายุใบอนุญาต

วันที่.....เดือน.....พ.ศ.

(ลงชื่อ).....รับทราบ

(นายธีระวัฒน์ สารธิยากุล)

ผู้อำนวยการกองสาธารณสุขและสิ่งแวดล้อม



ใบอนุญาต
จำหน่ายสินค้าในที่หรือทางสาธารณะ
โดยลักษณะวิธีการเร่ขายสินค้า

เล่มที่.....เลขที่...../.....

อนุญาตให้.....อายุ.....ปี สัญชาติ.....
อยู่บ้านเลขที่.....หมู่ที่.....ถนน.....
ตำบล.....อำเภอ.....จังหวัด.....
โทรศัพท์.....

ข้อ 1 จำหน่ายสินค้าในที่หรือทางสาธารณะ โดยลักษณะวิธีการจัดวางสินค้าในที่ใด ที่หนึ่งเป็นปกติ เพื่อจำหน่าย
.....มีพื้นที่ประกอบการ.....ตารางเมตร

ค่าธรรมเนียม.....บาท ใบเสร็จรับเงินเล่มที่.....เลขที่.....

ลงวันที่.....เดือน.....พ.ศ.ชื่อสถานประกอบการ.....ตั้งอยู่เลขที่.....หมู่ที่.....
ตำบล.....อำเภอ.....จังหวัด.....

ข้อ 2 ผู้ที่ได้รับใบอนุญาตต้องปฏิบัติตามเงื่อนไข ดังต่อไปนี้

- (1) ต้องปฏิบัติตามเทศบัญญัติเทศบาลตำบลท่าแร่ว่าด้วยการจำหน่ายสินค้าในที่หรือทางสาธารณะ พ.ศ. 2556
- (2)

ใบอนุญาตฉบับนี้ให้ใช้ได้จนถึงวันที่.....เดือน.....พ.ศ.....

ออกให้ ณ วันที่.....เดือน.....พ.ศ.....

ลงชื่อ.....

(นางนัยนา บุญชู)

ผู้รับเงิน

ลงชื่อ.....

(นายไพรัช ยงคำชา)

นายกเทศมนตรีตำบลท่าแร่

หมายเหตุ 1) ต้องแสดงใบอนุญาตนี้ไว้ในที่เปิดเผย มองเห็นชัดเจน ณ สถานที่ที่ได้รับใบอนุญาต

2) ต้องต่ออายุใบอนุญาตก่อนใบอนุญาตสิ้นอายุ มิฉะนั้น ต้องชำระค่าปรับเพิ่มขึ้นร้อยละ 20

แผนภูมิ แสดงขั้นตอนการยื่นขอใบอนุญาต

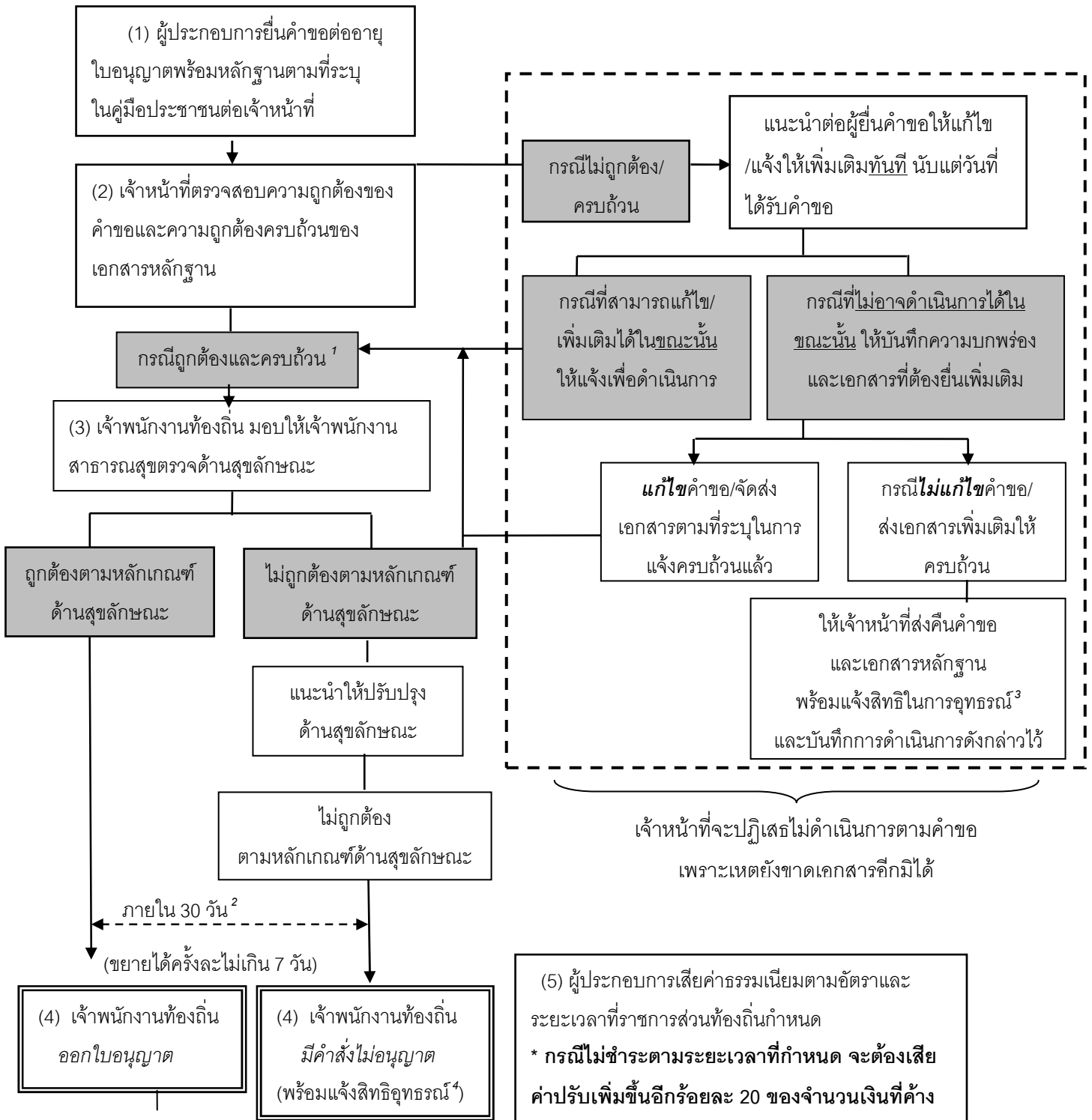

¹ หมายถึง คำขอถูกต้องและเอกสารครบถ้วนตามที่ระบุไว้ในคู่มือประชาชน

² หมายถึง เจ้าพนักงานท้องถิ่นต้องดำเนินการให้แล้วเสร็จภายใน 30 วันนับแต่วันที่ได้รับคำขอถูกต้องและครบถ้วนตามที่ระบุไว้ในคู่มือประชาชน

หากมีเหตุไม่อาจออกใบอนุญาตได้ให้ขยายเวลาได้ครั้งละไม่เกิน 7 วัน จนพิจารณาแล้วเสร็จ ตาม พ.ร.บ. การอำนวยความสะดวกในการพิจารณาอนุญาตของทางราชการ พ.ศ. 2558

³ หมายถึง ผู้ที่มีสิทธิอุทธรณ์คำสั่งคืนคำขอต่อเจ้าพนักงานท้องถิ่นผู้ออกคำสั่ง ภายใน 15 วัน นับแต่วันที่รับทราบคำสั่ง ตามกฎหมายว่าด้วยวิธีปฏิบัติราชการทางปกครอง

⁴ หมายถึง ผู้ที่มีสิทธิอุทธรณ์คำสั่งไม่ออกใบอนุญาตหรือไม่อนุญาตให้ต่ออายุใบอนุญาตต่อรัฐมนตรีว่าการกระทรวงสาธารณสุข ภายใน 30 วัน นับแต่วันรับทราบคำสั่ง ตามกฎหมายว่าด้วยการสาธารณสุข

คู่มือสำหรับประชาชน: การขอใบอนุญาตประกอบกิจการที่เป็นอันตรายต่อสุขภาพ

หน่วยงานที่รับผิดชอบ:เทศบาลตำบลท่าแร่ อำเภอเมืองสกลนคร จังหวัดสกลนคร

กระทรวง:กระทรวงมหาดไทย

1. ชื่อกระบวนการ:การขอใบอนุญาตประกอบกิจการที่เป็นอันตรายต่อสุขภาพ
2. หน่วยงานเจ้าของกระบวนการ:เทศบาลตำบลท่าแร่ อำเภอเมืองสกลนคร จังหวัดสกลนคร
3. ประเภทของงานบริการ:กระบวนการบริการที่เบ็ดเสร็จในหน่วยเดียว
4. หมวดหมู่ของงานบริการ:อนุญาต/ออกใบอนุญาต/รับรอง
5. กฎหมายที่ให้อำนาจการอนุญาต หรือที่เกี่ยวข้อง:
 - 1) กฎกระทรวงกำหนดประเภทอาคารควบคุมการใช้พ.ศ. 2552
 - 2) กฎกระทรวงกำหนดหลักเกณฑ์วิธีการและมาตรการในการควบคุมสถานประกอบกิจการที่เป็นอันตรายต่อสุขภาพพ.ศ.2545
 - 3) เทศบัญญัติเทศบาลตำบลท่าแร่เรื่องการควบคุมกิจการหรือการค้าที่เป็นอันตรายต่อสุขภาพพ.ศ.2543
 - 4) ประกาศกระทรวงสาธารณสุขที่ 5/2538 เรื่องกิจการที่เป็นอันตรายต่อสุขภาพแก้ไขเพิ่มเติมโดยประกาศกระทรวงสาธารณสุขเรื่องกิจการที่เป็นอันตรายต่อสุขภาพ(ฉบับที่ 2)(ฉบับที่ 3)(ฉบับที่ 4)และ(ฉบับที่ 5)
 - 5) พ.ร.บ.การสาธารณสุขพ.ศ. 2535 และที่แก้ไขเพิ่มเติมพ.ศ. 2550
 - 6) พระราชบัญญัติควบคุมอาคารพ.ศ. 2522 และที่แก้ไขเพิ่มเติม
 - 7) พระราชบัญญัติผังเมืองพ.ศ. 2518
6. ระดับผลกระทบ: บริการทั่วไป
7. พื้นที่ให้บริการ: ท้องถิ่น
8. กฎหมายข้อบังคับ/ข้อตกลงที่กำหนดระยะเวลา พ.ร.บ.การสาธารณสุข พ.ศ.2535
ระยะเวลาที่กำหนดตามกฎหมาย / ข้อกำหนด ฯลฯ 30 วัน
9. ข้อมูลสถิติ
จำนวนเฉลี่ยต่อเดือน 0
จำนวนคำขอที่มากที่สุด 0
จำนวนคำขอที่น้อยที่สุด 0
10. ชื่ออ้างอิงของคู่มือประชาชน การขอใบอนุญาตประกอบกิจการที่เป็นอันตรายต่อสุขภาพ ทต.ท่าแร่
25/08/2558 17:11

11. ช่องทางการให้บริการ

- 1) **สถานที่ให้บริการ** กองสาธารณสุขและสิ่งแวดล้อม เทศบาลตำบลท่าแร่ อำเภอเมือง จังหวัดสกลนคร
โทรศัพท์ : 0-4275-1440 โทรสาร : 0-4274-1430 หรือเว็บไซต์ <http://www.TharaeSakon.go.th>
e-mail Tharae.2011@hotmail.com/ติดต่อด้วยตนเองณหน่วยงาน

ระยะเวลาเปิดให้บริการ เปิดให้บริการวันจันทร์ถึงวันศุกร์ (ยกเว้นวันหยุดที่ทางราชการกำหนด)
ตั้งแต่เวลา 08:30 - 16:30 น. (มีพักเที่ยง)

หมายเหตุ -

12. หลักเกณฑ์ วิธีการ เงื่อนไข(ถ้ามี) ในการยื่นคำขอ และในการพิจารณาอนุญาต

1. หลักเกณฑ์วิธีการ ผู้ใดประสงค์ขอใบอนุญาตประกอบกิจการที่เป็นอันตรายต่อสุขภาพในแต่ละประเภทกิจการ (ตามที่องค์การปกครองส่วนท้องถิ่นกำหนดไว้ในข้อกำหนดของท้องถิ่นให้เป็นกิจการที่ต้องควบคุมในเขตท้องถิ่นนั้น) ต้องยื่นขออนุญาตต่อเจ้าพนักงานท้องถิ่นหรือพนักงานเจ้าหน้าที่ที่รับผิดชอบโดยยื่นคำขอตามแบบฟอร์มที่กฎหมายกำหนดพร้อมทั้งเอกสารประกอบการขออนุญาตตามข้อกำหนดของท้องถิ่นณกองสาธารณสุขและสิ่งแวดล้อมเทศบาลตำบลท่าแร่

2. เงื่อนไขในการยื่นคำขอ (ตามที่ระบุไว้ในข้อกำหนดของท้องถิ่น)

- (1) ผู้ประกอบการต้องยื่นเอกสารที่ถูกต้องและครบถ้วน
- (2) แนบสำเนาใบอนุญาตหรือเอกสารหลักฐานตามกฎหมายอื่นที่เกี่ยวข้องตามประเภทกิจการที่ขออนุญาต
- (3) สภาพสุลักษณะของสถานประกอบกิจการแต่ละประเภทกิจการต้องถูกต้องตามหลักเกณฑ์

13. ขั้นตอน ระยะเวลา และส่วนงานที่รับผิดชอบ

ที่	ประเภทขั้นตอน	รายละเอียดของขั้นตอนการบริการ	ระยะเวลาให้บริการ	ส่วนงาน / หน่วยงานที่รับผิดชอบ	หมายเหตุ
1)	การตรวจสอบเอกสาร	ผู้ขอรับใบอนุญาตยื่นคำขอรับใบอนุญาตประกอบกิจการที่เป็นอันตรายต่อสุขภาพ (แต่ละประเภทของกิจการ) พร้อมหลักฐานที่ท้องถิ่นกำหนด	5 นาที	เทศบาลตำบลท่าแร่อำเภอเมืองสกลนครจังหวัดสกลนคร	-

ที่	ประเภทขั้นตอน	รายละเอียดของขั้นตอนการบริการ	ระยะเวลาให้บริการ	ส่วนงาน / หน่วยงานที่รับผิดชอบ	หมายเหตุ
2)	การตรวจสอบเอกสาร	เจ้าหน้าที่ตรวจสอบความถูกต้องของคำขอและความครบถ้วนของเอกสารหลักฐานทันที กรณีไม่ถูกต้อง/ครบถ้วน เจ้าหน้าที่แจ้งต่อผู้ยื่นคำขอให้แก้ไข/เพิ่มเติมเพื่อดำเนินการหากไม่สามารถดำเนินการได้ในขณะนั้นให้จัดทำบันทึกความบกพร่องและรายการเอกสารหรือหลักฐานยื่นเพิ่มเติมภายในระยะเวลาที่กำหนดโดยให้เจ้าหน้าที่และผู้ยื่นคำขอลงนามไว้ในบันทึกนั้นด้วย	5 นาที	เทศบาลตำบลท่าแร่อำเภอเมืองสกลนครจังหวัดสกลนคร	(หากผู้ขอใบอนุญาตไม่แก้ไขคำขอหรือไม่ส่งเอกสารเพิ่มเติมให้ครบถ้วนตามที่กำหนดในแบบบันทึกความบกพร่องให้เจ้าหน้าที่ส่งคืนคำขอและเอกสารพร้อมแจ้งเป็นหนังสือถึงเหตุแห่งการคืนด้วยและแจ้งสิทธิในการอุทธรณ์ (อุทธรณ์ตามพ.ร.บ. วิธีปฏิบัติราชการทางปกครอง พ.ศ. 2539)
3)	การพิจารณา	เจ้าหน้าที่ตรวจด้านสุขลักษณะ กรณีถูกต้องตามหลักเกณฑ์ด้านสุขลักษณะเสนอพิจารณาออกใบอนุญาต กรณีไม่ถูกต้องตามหลักเกณฑ์ด้านสุขลักษณะแนะนำให้ปรับปรุงแก้ไขด้านสุขลักษณะ	15 วัน	เทศบาลตำบลท่าแร่อำเภอเมืองสกลนครจังหวัดสกลนคร	(กฎหมายกำหนดภายใน 30 วันนับแต่วันที่เอกสารถูกต้องและครบถ้วน (ตามพ.ร.บ. การสาธารณสุข พ.ศ. 2535 มาตรา 56 และพ.ร.บ.

ที่	ประเภทขั้นตอน	รายละเอียดของขั้นตอนการบริการ	ระยะเวลาให้บริการ	ส่วนงาน / หน่วยงานที่รับผิดชอบ	หมายเหตุ
					วิธีปฏิบัติราชการทางปกครอง (ฉบับที่ 2) พ.ศ. 2557)
4)	-	<p>การแจ้งคำสั่งออกใบอนุญาต/คำสั่งไม่อนุญาต</p> <p>1. กรณีอนุญาต มีหนังสือแจ้งการอนุญาตแก่ผู้ขออนุญาตทราบเพื่อมารับใบอนุญาตภายในระยะเวลาที่ท้องถิ่นกำหนด หากพ้นกำหนดถือว่าไม่ประสงค์จะรับใบอนุญาต เว้นแต่จะมีเหตุหรือข้อแก้ตัวอันสมควร</p> <p>2. กรณีไม่อนุญาต แจ้งคำสั่งไม่ออกใบอนุญาตประกอบกิจการที่เป็นอันตรายต่อสุขภาพ (ในแต่ ละประเภทกิจการ) แก่ผู้ขออนุญาตทราบพร้อมแจ้งสิทธิในการอุทธรณ์</p>	5 วัน	เทศบาลตำบลท่าแร่อำเภอเมืองสกลนครจังหวัดสกลนคร	(ในกรณีที่เจ้าพนักงานท้องถิ่นไม่อาจออกใบอนุญาตหรือยังไม่อาจมีคำสั่งไม่อนุญาตได้ภายใน 30 วันนับแต่วันที่เอกสารถูกต้องและครบถ้วนให้แจ้งการขยายเวลาให้ผู้ขออนุญาตทราบทุก 7 วัน จนกว่าจะพิจารณาแล้วเสร็จพร้อมสำเนาแจ้งสำนัก ก.พ.ร. ทราบ))
5)	-	ชำระค่าธรรมเนียม (กรณีมีคำสั่งอนุญาต) ผู้ขออนุญาตมาชำระค่าธรรมเนียมตามอัตราและระยะเวลาที่ท้องถิ่นกำหนด	5 วัน	เทศบาลตำบลท่าแร่อำเภอเมืองสกลนครจังหวัดสกลนคร	(กรณีไม่ชำระตามระยะเวลาที่กำหนดจะต้องเสียค่าปรับเพิ่มขึ้นอีกร้อยละ 20 ของ

ที่	ประเภทขั้นตอน	รายละเอียดของขั้นตอนการบริการ	ระยะเวลาให้บริการ	ส่วนงาน / หน่วยงานที่รับผิดชอบ	หมายเหตุ
		(ตามประเภทกิจการที่เป็นอันตรายต่อสุขภาพที่มีข้อกำหนดของท้องถิ่น) พร้อมรับใบอนุญาต			จำนวนเงินที่ค้างชำระ))

ระยะเวลาดำเนินการรวม 25 วัน

14. งานบริการนี้ผ่านการดำเนินการลดขั้นตอน และระยะเวลาปฏิบัติราชการมาแล้ว

ผ่านการดำเนินการลดขั้นตอนและระยะเวลาปฏิบัติราชการมาแล้ว 25 วัน

15. รายการเอกสารหลักฐานประกอบการยื่นคำขอ

15.1) เอกสารยืนยันตัวตนที่ออกโดยหน่วยงานภาครัฐ

ที่	รายการเอกสารยืนยันตัวตน	หน่วยงานภาครัฐผู้ออกเอกสาร	จำนวนเอกสารฉบับจริง	จำนวนเอกสารสำเนา	หน่วยนับเอกสาร	หมายเหตุ
1)	บัตรประจำตัวประชาชน	-	0	1	ฉบับ	-
2)	สำเนาทะเบียนบ้าน	-	0	1	ฉบับ	-

15.2) เอกสารอื่น ๆ สำหรับยื่นเพิ่มเติม

ที่	รายการเอกสารยื่นเพิ่มเติม	หน่วยงานภาครัฐผู้ออกเอกสาร	จำนวนเอกสารฉบับจริง	จำนวนเอกสารสำเนา	หน่วยนับเอกสาร	หมายเหตุ
1)	สำเนาเอกสารสิทธิ์หรือสัญญาเช่าหรือสิทธิอื่นใดตามกฎหมายในการใช้ประโยชน์สถานที่ใช้ประกอบ	-	0	1	ฉบับ	((เอกสารและหลักฐานอื่นๆตามที่ราชการส่วนท้องถิ่นกำหนด))

ที่	รายการเอกสาร ยื่นเพิ่มเติม	หน่วยงานภาครัฐ ผู้ออกเอกสาร	จำนวน เอกสาร ฉบับจริง	จำนวนเอกสาร สำเนา	หน่วยนับ เอกสาร	หมายเหตุ
	กิจการในแต่ละ ประเภทกิจการ					
2)	หลักฐานการ อนุญาตตาม กฎหมายว่าด้วย การควบคุม อาคารที่แสดงว่า อาคารดังกล่าว สามารถใช้ ประกอบกิจการ ตามที่ขออนุญาต ได้	-	0	1	ฉบับ	((เอกสารและ หลักฐานอื่นๆ ตามที่ราชการส่วน ท้องถิ่นกำหนด))
3)	สำเนาใบอนุญาต ตามกฎหมายอื่นที่ เกี่ยวข้องในแต่ละ ประเภทกิจการ เช่นใบอนุญาต ตามพ.ร.บ. โรงงานพ.ศ. 2535 พ.ร.บ. ควบคุม อาคารพ.ศ. 2522 พ.ร.บ. โรงแรม พ.ศ. 2547 พ.ร.บ. การเดินทางเรือใน น่านน้ำไทย พ.ศ. 2546 เป็นต้น	-	0	1	ฉบับ	((เอกสารและ หลักฐานอื่นๆ ตามที่ราชการส่วน ท้องถิ่นกำหนด))

ที่	รายการเอกสาร ยื่นเพิ่มเติม	หน่วยงานภาครัฐ ผู้ออกเอกสาร	จำนวน เอกสาร ฉบับจริง	จำนวนเอกสาร สำเนา	หน่วยนับ เอกสาร	หมายเหตุ
4)	เอกสารหรือ หลักฐานเฉพาะ กิจการที่กฎหมาย กำหนดให้มีการ ประเมินผลกระทบ เช่นรายงานการ วิเคราะห์ ผลกระทบ สิ่งแวดล้อม (EIA) รายงานการ ประเมินผลกระทบ ต่อสุขภาพ (HIA)	-	0	1	ฉบับ	((ถ้ามี) (เอกสาร และหลักฐานอื่นๆ ตามที่ราชการส่วน ท้องถิ่นกำหนด))
5)	ผลการตรวจวัด คุณภาพด้าน สิ่งแวดล้อม (ใน แต่ละประเภท กิจการที่กำหนด)	-	0	1	ฉบับ	((ถ้ามี) (เอกสาร และหลักฐานอื่นๆ ตามที่ราชการส่วน ท้องถิ่นกำหนด))
6)	ใบรับรองแพทย์ และหลักฐาน แสดงว่าผ่านการ อบรมเรื่อง สุขาภิบาลอาหาร (กรณียื่นขอ อนุญาตกิจการที่ เกี่ยวข้องกับ อาหาร)	-	0	1	ฉบับ	((ถ้ามี) (เอกสาร และหลักฐานอื่นๆ ตามที่ราชการส่วน ท้องถิ่นกำหนด))

16. ค่าธรรมเนียม

- 1) อัตราค่าธรรมเนียมใบอนุญาตประกอบกิจการที่เป็นอันตรายต่อสุขภาพฉบับละไม่เกิน 10,000 บาท ต่อปี (คิดตามประเภทและขนาดของกิจการ)

ค่าธรรมเนียม 0 บาท

หมายเหตุ (รายละเอียดอัตราค่าธรรมเนียมตามบัญชีค่าธรรมเนียมกิจการต่างๆ)

17. ช่องทางการร้องเรียน

- 1) ช่องทางการร้องเรียนศูนย์ดำรงธรรมเทศบาลตำบลท่าแร่อำเภอเมืองจังหวัดสกลนครโทรศัพท์ : 0-4275-1440 โทรสาร : 0-4274-1430 หรือเว็บไซต์ <http://www.TharaeSakon.go.th> e-mail

Tharae.2011@hotmail.com

หมายเหตุ-

- 2) ช่องทางการร้องเรียนศูนย์บริการประชาชนสำนักปลัดสำนักนายกรัฐมนตรี

หมายเหตุ(เลขที่ 1 ถ.พิษณุโลกเขตดุสิตกทม. 10300 / สายด่วน 1111 / www.1111.go.th / ตู้ปณ.1111 เลขที่ 1 ถ.พิษณุโลกเขตดุสิตกทม. 10300)

18. ตัวอย่างแบบฟอร์ม ตัวอย่าง และคู่มือการกรอก

- 1) แบบฟอร์ม
- 2) อัตราค่าธรรมเนียม

19. หมายเหตุ

-

วันที่พิมพ์	26/08/2558
สถานะ	รออนุมัติขั้นที่ 2 โดยสำนักงาน ก.พ.ร. (OPDC)
จัดทำโดย	เทศบาลตำบลท่าแร่อำเภอเมือง สกลนครจังหวัดสกลนครสถ.มท.
อนุมัติโดย	-
เผยแพร่โดย	-

เอกสารหมายเลข 1

แบบคำขอรับใบอนุญาต

(สำหรับผู้ประกอบการรายใหม่)

เขียนที่.....สำนักงานเทศบาลตำบลท่าแร่.....

วันที่.....เดือน.....พ.ศ.....

ข้าพเจ้า.....อายุ.....ปี สัญชาติ.....
ที่อยู่เลขที่..... หมู่ที่.....ชุมชน.....ถนน.....
ตำบล.....อำเภอ.....จังหวัด.....

หมายเลขโทรศัพท์.....ผู้ขออนุญาต

ชื่อสถานประกอบการ.....มีพื้นที่.....ตารางเมตร
ตั้งอยู่เลขที่..... หมู่ที่.....ชุมชน.....ถนน.....
ตำบล.....อำเภอ.....จังหวัด.....

หมายเลขโทรศัพท์.....สถานประกอบการ

ขอยื่นคำขอรับใบอนุญาตประกอบกิจการ

() สถานที่จำหน่ายอาหารหรือเสิร์ฟอาหาร ประเภท.....

() กิจการที่เป็นอันตรายต่อสุขภาพ ประเภท.....

มีคนงาน.....คน ใช้เครื่องจักรขนาด..... แรงม้า

() กิจการจำหน่ายสินค้าในหรือทางสาธารณะประเภท.....

ณ บริเวณ.....

ต่อ (เจ้าพนักงานท้องถิ่น).....นายกเทศมนตรีตำบลท่าแร่.....พร้อมคำขอนี้ ข้าพเจ้าได้แนบ

เอกสารหลักฐานต่างๆ มาด้วยแล้ว ดังนี้

สำเนาบัตรประจำตัว(ประชาชนข้าราชการ/พนักงานรัฐวิสาหกิจ)อื่นๆระบุ.....)

สำเนาทะเบียนบ้าน

หลักฐานการอนุญาตตามกฎหมายอื่นที่เกี่ยวข้อง คือ

1).....

2).....

3).....

4).....

5).....

แผนผังแสดงที่ตั้งสถานประกอบการโดยสังเขป

ข้าพเจ้าขอรับรองว่าข้อความในแบบคำขอรับใบอนุญาตนี้เป็นความจริงทุกประการ

(ลงชื่อ) ผู้ขอรับใบอนุญาต
(.....)

ความเห็นของเจ้าพนักงานสาธารณสุข/ผู้ซึ่งได้รับแต่งตั้งจากเจ้าพนักงานท้องถิ่น

จากการตรวจสอบสถานประกอบการ

- เห็นสมควรอนุญาต
- เห็นสมควรอนุญาต โดยมีเงื่อนไขดังนี้.....
.....
- เห็นสมควรไม่อนุญาต เพราะ.....
.....

(ลงชื่อ) ผู้ตรวจสอบ
(.....)

นักวิชาการสุขาภิบาล

(ลงชื่อ) เจ้าพนักงานสาธารณสุข
(นายธีระวัฒน์ สารธิยากุล)

คำสั่งของเจ้าพนักงานท้องถิ่น

- อนุญาตให้ประกอบกิจการได้
- ไม่อนุญาตให้ประกอบกิจการ

(ลงชื่อ).....เจ้าพนักงานท้องถิ่น

(นายไพรัช ยงค์คำชา)

วันที่...../...../.....



ที่...../.....

สำนักงานเทศบาลตำบลท่าแร่
วันที่.....เดือน.....พ.ศ.

เรื่อง ขอแก้ไขความไม่ถูกต้องหรือไม่สมบูรณ์ของคำขอแจ้งประกอบกิจการ

เรียน

ตามที่ท่านได้ยื่นคำแจ้งต่อเจ้าพนักงานท้องถิ่นเพื่อประกอบกิจการ.....
เมื่อวันที่..... ซึ่งเจ้าพนักงานท้องถิ่นได้ออกใบรับแจ้งแก่ท่านไปแล้ว นั้น

เจ้าพนักงานท้องถิ่นได้ตรวจการแจ้งของท่านแล้วพบว่าการแจ้งคำขอไม่ถูกต้องหรือไม่สมบูรณ์ดังนี้

- 1)
- 2)
- 3)
- 4)
- 5)

จึงขอแจ้งให้ท่านทราบเพื่อดำเนินการแก้ไขให้ถูกต้องภายในเจ็ดวันทำการนับแต่วันที่ได้ลงนามรับทราบในบันทึกข้อความนี้ หากท่านไม่ดำเนินการแก้ไขคำขอหรือส่งเอกสารหรือหลักฐานเพิ่มเติมให้ครบถ้วนภายในเวลาดังกล่าว จะมีผลให้เจ้าพนักงานท้องถิ่นไม่อาจจะออกหนังสือรับรองการแจ้งให้แก่ท่านได้

จึงเรียนมาเพื่อโปรดดำเนินการต่อไปด้วย

(ลงชื่อ).....รับทราบ

(.....)

ผู้ยื่นคำขอแจ้งประกอบกิจการ

วันที่.....เดือน.....พ.ศ.

(ลงชื่อ).....รับทราบ

(นายธีระวัฒน์ สารธิยากุล.)

ผู้อำนวยการกองสาธารณสุขและสิ่งแวดล้อม

วันที่.....เดือน.....พ.ศ.



แบบ อบ.2

ใบอนุญาต ประกอบกิจการที่เป็นอันตรายต่อสุขภาพ

เล่มที่..... เลขที่..... ปี.....

อนุญาตให้ บุคคลธรรมดา นิติบุคคล ชื่อ..... อายุ..... ปี สัญชาติ.....

เลขประจำตัวประชาชนเลขที่..... อยู่บ้าน / สำนักงานเลขที่..... ตรอก/ซอย.....

ถนน..... หมู่ที่..... ตำบล/แขวง..... อำเภอ/เขต.....

จังหวัด..... โทรศัพท์..... โทรสาร.....

ข้อ 1 ประกอบกิจการที่เป็นอันตรายต่อสุขภาพ ประเภท.....

ลำดับที่..... ค่าธรรมเนียม..... บาท ใบเสร็จรับเงินเล่มที่.....

เลขที่..... ลงวันที่..... เดือน..... พ.ศ.....

โดยใช้ชื่อสถานประกอบการว่า..... พื้นที่ประกอบการ..... ตารางเมตร

กำลังเครื่องจักร..... แรงม้า จำนวนคนงาน..... คน ตั้งอยู่ ณ เลขที่.....

หมู่ที่..... ตรอก/ซอย..... ถนน.....

ตำบล..... อำเภอ..... จังหวัด.....

โทรศัพท์..... โทรสาร.....

ข้อ 2 ผู้ได้รับใบอนุญาตต้องปฏิบัติตามเงื่อนไขโดยเฉพาะ ดังต่อไปนี้

(1).....

(2).....

ใบอนุญาตฉบับนี้ให้ใช้ได้จนถึงวันที่..... เดือน..... พ.ศ.....

ออกให้ ณ วันที่..... เดือน..... พ.ศ.....

(ลายมือชื่อ)

(นางบังอร นาคทอง)

ปลัดเทศบาลตำบลท่าแร่

แผนภูมิ แสดงขั้นตอนการยื่นขอใบอนุญาต

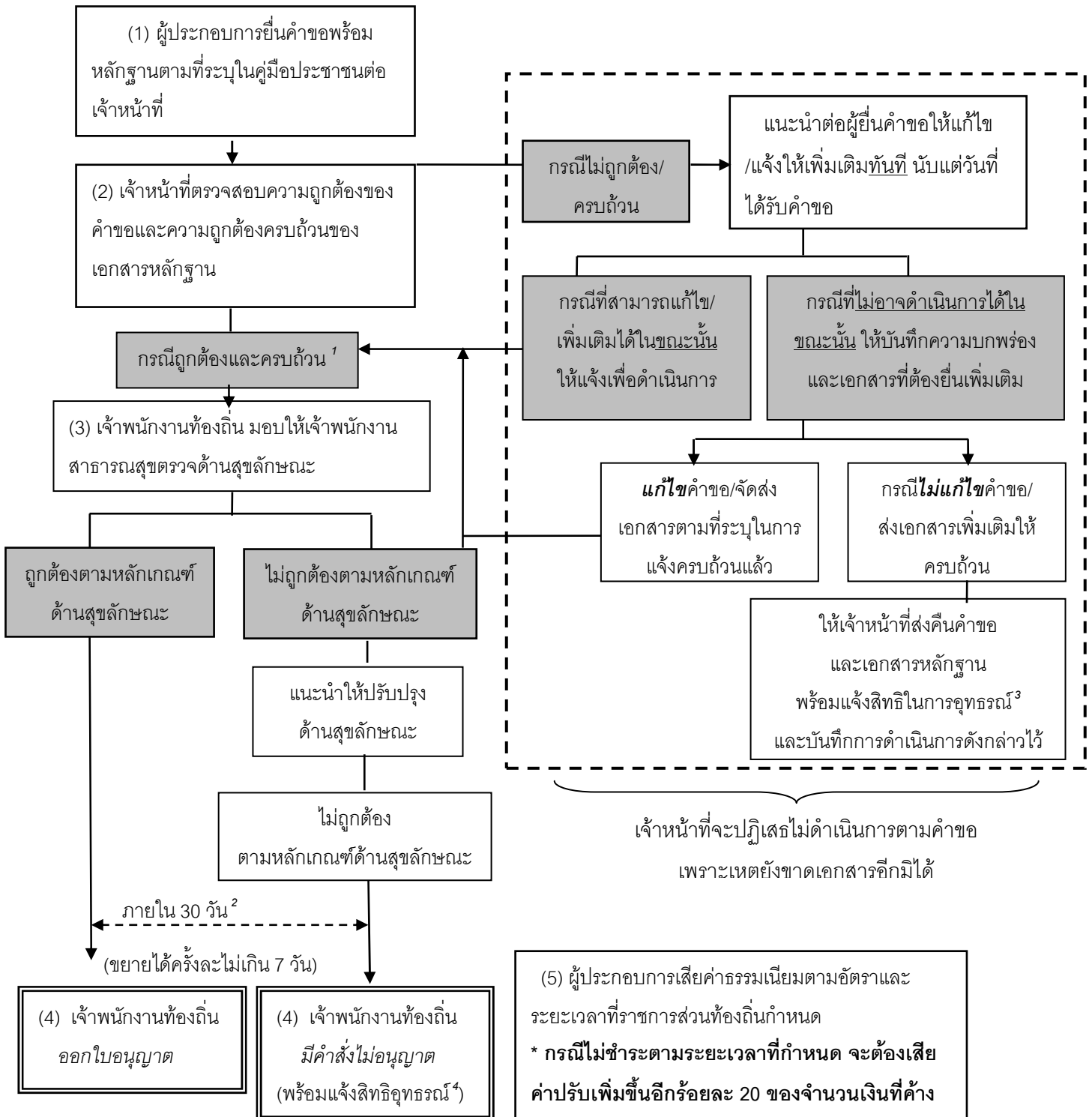

¹ หมายถึง คำขอถูกต้องและเอกสารครบถ้วนตามที่ระบุไว้ในคู่มือประชาชน

² หมายถึง เจ้าพนักงานท้องถิ่นต้องดำเนินการให้แล้วเสร็จภายใน 30 วันนับแต่วันที่ได้รับคำขอถูกต้องและครบถ้วนตามที่ระบุไว้ในคู่มือประชาชน

หากมีเหตุไม่อาจออกใบอนุญาตได้ให้ขยายเวลาได้ครั้งละไม่เกิน 7 วัน จนพิจารณาแล้วเสร็จ ตาม พ.ร.บ. การอำนวยความสะดวกในการพิจารณาอนุญาตของทางราชการ พ.ศ. 2558

³ หมายถึง ผู้นั้นมีสิทธิอุทธรณ์คำสั่งคืนคำขอต่อเจ้าพนักงานท้องถิ่นผู้ออกคำสั่ง ภายใน 15 วัน นับแต่วันที่รับทราบคำสั่ง ตามกฎหมายว่าด้วยวิธีปฏิบัติราชการทางปกครอง

⁴ หมายถึง ผู้นั้นมีสิทธิอุทธรณ์คำสั่งไม่ออกใบอนุญาตหรือไม่อนุญาตให้ต่ออายุใบอนุญาตต่อรัฐมนตรีว่าการกระทรวงสาธารณสุข ภายใน 30 วัน นับแต่วันรับทราบคำสั่งตามกฎหมายว่าด้วยการสาธารณสุข

อัตราค่าธรรมเนียม

อัตราค่าธรรมเนียมใบอนุญาตประกอบกิจการที่เป็นอันตรายต่อสุขภาพ ฉบับละไม่เกิน 10,000 บาทต่อปี (คิดตามประเภทและขนาดของกิจการ) ดังนี้

1. กิจการที่เกี่ยวกับการเลี้ยงสัตว์

- การเลี้ยงสัตว์บก สัตว์ปีก สัตว์เลื้อยคลาน หรือแมลง ตั้งแต่ 5 ตัวขึ้นไป
 - ก. พื้นที่ตั้งแต่ 5 ตร. เมตร แต่ไม่เกิน 20 ตร. เมตร อัตราค่าธรรมเนียม 100 บาท
 - ข. พื้นที่เกิน 20 ตร. เมตร ขึ้นไป อัตราค่าธรรมเนียม 500 บาท
- การเลี้ยงสัตว์เพื่อรีดเอาน้ำนม อัตราค่าธรรมเนียม 100 บาท
- ประกอบกิจการเลี้ยง รวบรวมสัตว์ หรือธุรกิจอื่นใด อัตราค่าธรรมเนียม 1,000 บาท

มีลักษณะทำนองเดียวกัน เพื่อให้ประชาชนเข้าชมหรือเพื่อประโยชน์ของกิจการนั้น

2. กิจการที่เกี่ยวกับสัตว์ และผลิตภัณฑ์

- การฆ่าสัตว์ ยกเว้นการฆ่าเพื่อบริโภคในครัวเรือน อัตราค่าธรรมเนียม 1,000 บาท
- การฟอกหนังสัตว์ ฯลฯ อัตราค่าธรรมเนียม 2,000 บาท
- การสะสมเขาสัตว์ กระดูกสัตว์ที่ยังไม่แปรรูป อัตราค่าธรรมเนียม 3,000 บาท
- การเคี้ยวหนังสัตว์ เอ็นสัตว์ ไซสัตว์ อัตราค่าธรรมเนียม 100 บาท
- การผลิต การผสม ฯลฯ เพื่อเป็นอาหารสัตว์ โดยใช้เครื่องจักร อัตราค่าธรรมเนียม 1,000 บาท

3. กิจการที่เกี่ยวกับอาหาร เครื่องดื่ม น้ำดื่ม

- การผลิตเนย เนยเทียม
- การผลิตกะปิ น้ำพริกเผา น้ำปลาน้ำเคย ไข่ปลา หรือซอสปรุงรสอื่นๆ ยกเว้นการผลิตเพื่อบริโภคในครัวเรือน
 - ก. ผลิตเพื่อขายปลีก อัตราค่าธรรมเนียม 100 บาท
 - ข. ผลิตเพื่อขายส่ง อัตราค่าธรรมเนียม 500 บาท

4. การตากเนื้อเค็ม อัตราค่าธรรมเนียม 100 บาท

5. การนึ่ง การต้ม การเคี้ยว การตาก หรือวิธีการใด อัตราค่าธรรมเนียม 300 บาท

ในการผลิตอาหารจากสัตว์

6. การเคี้ยวน้ำมันหมู กุนเชียง หมูยอ อัตราค่าธรรมเนียม 500 บาท

7. การผลิตเส้นหมี่

- ก. ขนمجี่น อัตราค่าธรรมเนียม 500 บาท
- ข. กว๋ยเตี้ยว อัตราค่าธรรมเนียม 1,000 บาท
- ค. เต้าฮวย เต้าหู้ วุ้นเส้น อัตราค่าธรรมเนียม 500 บาท

8. การผลิตอาหารบรรจุกระป๋อง ขวด หรือภาชนะอื่นๆ

- ก. ไม่ใช่โรงงาน อัตราค่าธรรมเนียม 2,000 บาท
- ข. โรงงาน อัตราค่าธรรมเนียม 2,000 บาท

9. การผลิตลูกชิ้นด้วยเครื่องจักร อัตราค่าธรรมเนียม 1,000 บาท

10. การทำน้ำกัลัน น้ำบริโภค อัตราค่าธรรมเนียม 1,000 บาท

11. การผลิตน้ำแข็ง

ก. ใช้เครื่องจักรตั้งแต่ 2 แรงม้า แต่ไม่เกิน 20 แรงม้า	อัตราค่าธรรมเนียม	2,500 บาท
ข. ใช้เครื่องจักรตั้งแต่ 20 แรงม้า แต่ไม่เกิน 100 แรงม้า	อัตราค่าธรรมเนียม	5,000 บาท
ค. ใช้เครื่องจักรตั้งแต่ 100 แรงม้าขึ้นไป	อัตราค่าธรรมเนียม	10,000 บาท

12. การสีข้าวด้วยเครื่องจักร

- 1-5 แรงม้า	อัตราค่าธรรมเนียม	300 บาท
- เกิน 5 แรงม้า แต่ไม่เกิน 10 แรงม้า	อัตราค่าธรรมเนียม	500 บาท
- เกิน 10 แรงม้าขึ้นไป	อัตราค่าธรรมเนียม	2,000 บาท

13. การผลิต การสะสมปุ๋ย

อัตราค่าธรรมเนียม	1,000 บาท
-------------------	-----------

14. กิจกรรมเกี่ยวกับรถยนต์ เครื่องจักรหรือเครื่องกล

ก. ช่างไม่เกิน 2 คน	อัตราค่าธรรมเนียม	500 บาท
ข. ช่างตั้งแต่ 2 คนขึ้นไป ไม่เกิน 5 คน	อัตราค่าธรรมเนียม	500 บาท
ค. ช่างตั้งแต่ 5 คนขึ้นไป	อัตราค่าธรรมเนียม	2,000 บาท

15. การล้างอัดฉีดยานยนต์

อัตราค่าธรรมเนียม	500 บาท
-------------------	---------

16. การผลิต ซ่อมและอัดแบตเตอรี่

อัตราค่าธรรมเนียม	1,000 บาท
-------------------	-----------

17. การประกอบกิจการหอพัก

ก. ไม่เกิน 10 ห้อง	อัตราค่าธรรมเนียม	300 บาท
ข. ตั้งแต่ 11 ห้องถึง 20 ห้อง	อัตราค่าธรรมเนียม	500 บาท
ค. ตั้งแต่ 21 ห้องถึง 50 ห้อง	อัตราค่าธรรมเนียม	700 บาท
ง. ตั้งแต่ 51 ห้องขึ้นไป	อัตราค่าธรรมเนียม	1,500 บาท

18. การประกอบกิจการเสริมสวย หรือแต่งผม

ก. สถานที่ตัดผม	อัตราค่าธรรมเนียม	50 บาท
ข. สถานที่ตัดผม	อัตราค่าธรรมเนียม	50 บาท

19. กิจกรรมเกี่ยวกับบิโตรเลียม ถ่านหิน สารเคมี

ก. การสะสม การบรรจุ การขนส่งก๊าซ พื้นที่ไม่เกิน 100 ตร.เมตร	อัตราค่าธรรมเนียม	300 บาท
ข. การสะสม การบรรจุ การขนส่งก๊าซ พื้นที่ตั้งแต่ 100 ตร.เมตรขึ้นไป	อัตราค่าธรรมเนียม	500 บาท
ค. การผลิต การบรรจุ การสะสมในลักษณะตั้งป้อม	อัตราค่าธรรมเนียม	1,000 บาท

20. การพิมพ์แบบพิมพ์เขียว หรือถ่ายเอกสาร

อัตราค่าธรรมเนียม	200 บาท
-------------------	---------

คู่มือสำหรับประชาชน: การขอต่ออายุใบอนุญาตประกอบกิจการที่เป็นอันตรายต่อสุขภาพ
หน่วยงานที่รับผิดชอบ:เทศบาลตำบลท่าแร่ อำเภอเมืองสกลนคร จังหวัดสกลนคร
กระทรวง:กระทรวงมหาดไทย

1. ชื่อกระบวนการ:การขอต่ออายุใบอนุญาตประกอบกิจการที่เป็นอันตรายต่อสุขภาพ
2. หน่วยงานเจ้าของกระบวนการ:เทศบาลตำบลท่าแร่ อำเภอเมืองสกลนคร จังหวัดสกลนคร
3. ประเภทของงานบริการ:กระบวนการบริการที่เบ็ดเสร็จในหน่วยเดียว
4. หมวดหมู่ของงานบริการ:อนุญาต/ออกใบอนุญาต/รับรอง
5. กฎหมายที่ให้อำนาจการอนุญาต หรือที่เกี่ยวข้อง:
 - 1) กฎกระทรวงกำหนดประเภทอาคารควบคุมการใช้พ.ศ. 2552
 - 2) กฎกระทรวงกำหนดหลักเกณฑ์วิธีการและมาตรการในการควบคุมสถานประกอบกิจการที่เป็นอันตรายต่อสุขภาพพ.ศ. 2545
 - 3) เทศบัญญัติเทศบาลตำบลท่าแร่เรื่องการควบคุมกิจการหรือการค้าที่เป็นอันตรายต่อสุขภาพพ.ศ.2543
 - 4) ประกาศกระทรวงสาธารณสุขที่ 5/2538 เรื่องกิจการที่เป็นอันตรายต่อสุขภาพแก้ไขเพิ่มเติมโดยประกาศกระทรวงสาธารณสุขเรื่องกิจการที่เป็นอันตรายต่อสุขภาพ(ฉบับที่ 2)(ฉบับที่ 3)(ฉบับที่ 4)และ(ฉบับที่ 5)
 - 5) พระราชบัญญัติการสาธารณสุขพ.ศ. 2535 แก้ไขเพิ่มเติมพ.ศ.2550
 - 6) พระราชบัญญัติควบคุมอาคารพ.ศ. 2522 และที่แก้ไขเพิ่มเติม
 - 7) พระราชบัญญัติผังเมืองพ.ศ. 2518
6. ระดับผลกระทบ: บริการทั่วไป
7. พื้นที่ให้บริการ: ท้องถิ่น
8. กฎหมายข้อบังคับ/ข้อตกลงที่กำหนดระยะเวลา พ.ร.บ.การสาธารณสุข พ.ศ.2535
ระยะเวลาที่กำหนดตามกฎหมาย / ข้อกำหนด ฯลฯ 30 วัน
9. ข้อมูลสถิติ
จำนวนเฉลี่ยต่อเดือน 0
จำนวนค่าขอที่มากที่สุด 0
จำนวนค่าขอที่น้อยที่สุด 0
10. ชื่ออ้างอิงของคู่มือประชาชน การขอต่ออายุใบอนุญาตประกอบกิจการที่เป็นอันตรายต่อสุขภาพ ทต.ท่าแร่
25/08/2558 17:46

11. ช่องทางการให้บริการ

- 1) **สถานที่ให้บริการ** กองสาธารณสุขและสิ่งแวดล้อม เทศบาลตำบลท่าแร่ อำเภอเมือง จังหวัดสกลนคร
โทรศัพท์ : 0-4275-1440 โทรสาร : 0-4274-1430 หรือเว็บไซต์ <http://www.TharaeSakon.go.th>
e-mail Tharae.2011@hotmail.com/ติดต่อด้วยตนเองณหน่วยงาน

ระยะเวลาเปิดให้บริการ เปิดให้บริการวันจันทร์ถึงวันศุกร์ (ยกเว้นวันหยุดที่ทางราชการกำหนด)
ตั้งแต่เวลา 08:30 - 16:30 น. (มีพักเที่ยง)

หมายเหตุ -

12. หลักเกณฑ์ วิธีการ เงื่อนไข(ถ้ามี) ในการยื่นคำขอ และในการพิจารณาอนุญาต

1. หลักเกณฑ์วิธีการ ผู้ใดประสงค์ขอต่ออายุใบอนุญาตประกอบกิจการที่เป็นอันตรายต่อสุขภาพในแต่ละประเภทกิจการ (ตามที่องค์กรปกครองส่วนท้องถิ่นกำหนดไว้ในข้อกำหนดของท้องถิ่นให้เป็นกิจการที่ต้องควบคุมในเขตท้องถิ่นนั้น) จะต้องยื่นขอต่ออายุใบอนุญาตต่อเจ้าพนักงานท้องถิ่นหรือเจ้าหน้าที่ที่รับผิดชอบก่อนใบอนุญาตสิ้นอายุ (ใบอนุญาตมีอายุ 1 ปีนับแต่วันที่ออกใบอนุญาต) เมื่อได้ยื่นคำขอพร้อมกับเสียค่าธรรมเนียมแล้วให้ประกอบกิจการต่อไปได้จนกว่าเจ้าพนักงานท้องถิ่นจะมีคำสั่งไม่ต่ออายุใบอนุญาตและหากผู้ขอต่ออายุใบอนุญาตไม่ได้มายื่นคำขอต่ออายุใบอนุญาตก่อนวันใบอนุญาตสิ้นสุดแล้วต้องดำเนินการขออนุญาตใหม่เสมือนเป็นผู้ขออนุญาตรายใหม่ ทั้งนี้หากมายื่นขอต่ออายุใบอนุญาตแล้วแต่ไม่ชำระค่าธรรมเนียมตามอัตราและระยะเวลาที่กำหนดจะต้องเสียค่าปรับเพิ่มขึ้นอีกร้อยละ 20 ของจำนวนเงินที่ค้างชำระและกรณีและผู้ประกอบการค้างชำระค่าธรรมเนียมติดต่อกันเกินกว่า 2 ครั้งเจ้าพนักงานท้องถิ่นมีอำนาจสั่งให้ผู้นั้นหยุดดำเนินการไว้ได้จนกว่าจะเสียค่าธรรมเนียมและค่าปรับจนครบจำนวน

2. เงื่อนไขในการยื่นคำขอ (ตามที่ระบุไว้ในข้อกำหนดของท้องถิ่น)

- (1) ผู้ประกอบการต้องยื่นเอกสารที่ถูกต้องและครบถ้วน
- (2) สำเนาใบอนุญาตหรือเอกสารหลักฐานตามกฎหมายอื่นที่เกี่ยวข้องตามประเภทกิจการที่ขออนุญาต
- (3) สภาพสุขลักษณะของสถานประกอบกิจการแต่ละประเภทกิจการต้องถูกต้องตามหลักเกณฑ์

13. ขั้นตอน ระยะเวลา และส่วนงานที่รับผิดชอบ

ที่	ประเภทขั้นตอน	รายละเอียดของขั้นตอนการบริการ	ระยะเวลาให้บริการ	ส่วนงาน / หน่วยงานที่รับผิดชอบ	หมายเหตุ
1)	การตรวจสอบเอกสาร	ผู้ขอรับใบอนุญาตยื่นคำขอต่ออายุใบอนุญาตประกอบกิจการที่เป็นอันตรายต่อสุขภาพ (แต่ละประเภทของกิจการ) พร้อมหลักฐานที่ท้องถิ่นกำหนด	5 นาที	เทศบาลตำบลท่าแร่อำเภอเมืองสกลนครจังหวัดสกลนคร	-

ที่	ประเภทขั้นตอน	รายละเอียดของขั้นตอนการบริการ	ระยะเวลาให้บริการ	ส่วนงาน / หน่วยงานที่รับผิดชอบ	หมายเหตุ
2)	การตรวจสอบเอกสาร	เจ้าหน้าที่ตรวจสอบความถูกต้องของคำขอและความครบถ้วนของเอกสารหลักฐานทันที กรณีไม่ถูกต้อง/ครบถ้วน เจ้าหน้าที่แจ้งต่อผู้ยื่นคำขอให้แก้ไข/เพิ่มเติมเพื่อดำเนินการหากไม่สามารถดำเนินการได้ในขณะนั้นให้จัดทำบันทึกความบกพร่องและรายการเอกสารหรือหลักฐานยื่นเพิ่มเติมภายในระยะเวลาที่กำหนด โดยให้เจ้าหน้าที่และผู้ยื่นคำขอลงนามไว้ในบันทึกนั้นด้วย	5 นาที	เทศบาลตำบลท่าแร่อำเภอเมืองสกลนครจังหวัดสกลนคร	(หากผู้ขอต่ออายุใบอนุญาตไม่แก้ไขคำขอหรือไม่ส่งเอกสารเพิ่มเติมให้ครบถ้วนตามที่กำหนดในแบบบันทึกความบกพร่องให้เจ้าหน้าที่ส่งคืนคำขอและเอกสารพร้อมแจ้งเป็นหนังสือถึงเหตุแห่งการคืนด้วยและแจ้งสิทธิในการอุทธรณ์ (อุทธรณ์ตาม พ.ร.บ. วิธีปฏิบัติราชการทางปกครอง พ.ศ. 2539)
3)	การพิจารณา	เจ้าหน้าที่ตรวจด้านสุขลักษณะ กรณีถูกต้องตามหลักเกณฑ์ด้านสุขลักษณะเสนอพิจารณาออกใบอนุญาต กรณีไม่ถูกต้องตามหลักเกณฑ์ด้านสุขลักษณะ	10 วัน	เทศบาลตำบลท่าแร่อำเภอเมืองสกลนครจังหวัดสกลนคร	(กฎหมายกำหนดภายใน 30 วันนับแต่วันที่เอกสารถูกต้องและครบถ้วน (ตาม พ.ร.บ. การสาธารณสุข

ที่	ประเภทขั้นตอน	รายละเอียดของขั้นตอนการบริการ	ระยะเวลาให้บริการ	ส่วนงาน / หน่วยงานที่รับผิดชอบ	หมายเหตุ
		แนะนำให้ปรับปรุงแก้ไขด้านสุขลักษณะ			พ.ศ. 2535 มาตรา 56 และพ.ร.บ. ระเบียบบริหารราชการ ท้องปกครอง (ฉบับที่ 2) พ.ศ. 2557)
4)	-	<p>การแจ้งคำสั่งออกใบอนุญาต/คำสั่งไม่อนุญาต</p> <p>1. กรณีอนุญาต มีหนังสือแจ้งการอนุญาตแก่ผู้ขออนุญาตทราบเพื่อมารับใบอนุญาตภายในระยะเวลาที่ท้องถิ่นกำหนด หากพ้นกำหนดถือว่าไม่ประสงค์จะรับใบอนุญาต เว้นแต่จะมีเหตุหรือข้อแก้ตัวอันสมควร</p> <p>2. กรณีไม่อนุญาตให้ต่ออายุใบอนุญาต แจ้งคำสั่งไม่อนุญาตให้ต่ออายุใบอนุญาตประกอบกิจการที่เป็นอันตรายต่อสุขภาพ (ในแต่ละประเภทกิจการ) แก่ผู้ขอต่ออายุใบอนุญาตทราบพร้อมแจ้งสิทธิในการอุทธรณ์</p>	5 วัน	เทศบาลตำบลท่าแร่อำเภอเมืองสกลนครจังหวัดสกลนคร	(ในกรณีที่เจ้าพนักงานท้องถิ่นไม่อาจออกใบอนุญาตหรือยังไม่อาจมีคำสั่งไม่อนุญาตได้ภายใน 30 วันนับแต่วันที่เอกสารถูกต้องและครบถ้วนให้แจ้งการขยายเวลาให้ผู้ขออนุญาตทราบทุก 7 วัน จนกว่าจะพิจารณาแล้วเสร็จพร้อมสำเนาแจ้งสำนัก ก.พ.ร. ทราบ)

ที่	ประเภทขั้นตอน	รายละเอียดของขั้นตอนการบริการ	ระยะเวลาให้บริการ	ส่วนงาน / หน่วยงานที่รับผิดชอบ	หมายเหตุ
5)	-	ชำระค่าธรรมเนียม (กรณีมีคำสั่งอนุญาตต่ออายุใบอนุญาต) ผู้ขออนุญาตมาชำระค่าธรรมเนียมตามอัตราและระยะเวลาที่ท้องถิ่นกำหนด (ตามประเภทกิจการที่เป็นอันตรายต่อสุขภาพที่มีข้อกำหนดของท้องถิ่น) พร้อมรับใบอนุญาต	5 วัน	เทศบาลตำบลท่าแร่อำเภอเมืองสกลนครจังหวัดสกลนคร	(กรณีไม่ชำระตามระยะเวลาที่กำหนดจะต้องเสียค่าปรับเพิ่มขึ้นอีกร้อยละ 20 ของจำนวนเงินที่ค้างชำระ)

ระยะเวลาดำเนินการรวม 20 วัน

14. งานบริการนี้ผ่านการดำเนินการลดขั้นตอน และระยะเวลาปฏิบัติราชการมาแล้ว
ผ่านการดำเนินการลดขั้นตอนและระยะเวลาปฏิบัติราชการมาแล้ว 20 วัน

15. รายการเอกสารหลักฐานประกอบการยื่นคำขอ

15.1) เอกสารยืนยันตัวตนที่ออกโดยหน่วยงานภาครัฐ

ที่	รายการเอกสารยืนยันตัวตน	หน่วยงานภาครัฐผู้ออกเอกสาร	จำนวนเอกสารฉบับจริง	จำนวนเอกสารสำเนา	หน่วยนับเอกสาร	หมายเหตุ
1)	บัตรประจำตัวประชาชน	-	0	1	ฉบับ	-
2)	สำเนาทะเบียนบ้าน	-	0	1	ฉบับ	-

15.2) เอกสารอื่น ๆ สำหรับยื่นเพิ่มเติม

ที่	รายการเอกสาร ยื่นเพิ่มเติม	หน่วยงานภาครัฐ ผู้ออกเอกสาร	จำนวน เอกสาร ฉบับจริง	จำนวนเอกสาร สำเนา	หน่วยนับ เอกสาร	หมายเหตุ
1)	สำเนาเอกสาร สิทธิ์หรือสัญญา เช่าหรือสิทธิอื่น ใดตามกฎหมาย ในการใช้ ประโยชน์สถานที่ ที่ใช้ประกอบ กิจการในแต่ละ ประเภทกิจการ	-	0	1	ฉบับ	((เอกสารและ หลักฐานอื่นๆ ตามที่ราชการส่วน ท้องถิ่นกำหนด))
2)	หลักฐานการ อนุญาตตาม กฎหมายว่าด้วย การควบคุม อาคารที่แสดงว่า อาคารดังกล่าว สามารถใช้ ประกอบกิจการ ตามที่ขออนุญาต ได้	-	0	1	ฉบับ	((เอกสารและ หลักฐานอื่นๆ ตามที่ราชการส่วน ท้องถิ่นกำหนด))
3)	สำเนา ใบอนุญาตตาม กฎหมายอื่นที่ เกี่ยวข้องในแต่ ละประเภท กิจการเช่น ใบอนุญาตตาม พ.ร.บ. โรงงาน พ.ศ. 2535	-	0	1	ฉบับ	((เอกสารและ หลักฐานอื่นๆ ตามที่ราชการส่วน ท้องถิ่นกำหนด))

ที่	รายการเอกสาร ยื่นเพิ่มเติม	หน่วยงานภาครัฐ ผู้ออกเอกสาร	จำนวน เอกสาร ฉบับจริง	จำนวนเอกสาร สำเนา	หน่วยนับ เอกสาร	หมายเหตุ
	พ.ร.บ. ควบคุม อาคารพ.ศ. 2522 พ.ร.บ. โรงแรมพ.ศ. 2547 พ.ร.บ. การ เดินเรือในน่านน้ำ ไทยพ.ศ. 2546 เป็นต้น					
4)	เอกสารหรือ หลักฐานเฉพาะ กิจการที่ กฎหมาย กำหนดให้มีการ ประเมินผล กระทบเช่น รายงานการ วิเคราะห์ ผลกระทบ สิ่งแวดล้อม (EIA) รายงาน การประเมินผล กระทบต่อ สุขภาพ (HIA)	-	0	1	ฉบับ	((เอกสารและ หลักฐานอื่นๆ ตามที่ราชการส่วน ท้องถิ่นกำหนด))
5)	ผลการตรวจวัด คุณภาพด้าน สิ่งแวดล้อม (ใน แต่ละประเภท กิจการที่กำหนด)	-	0	1	ฉบับ	((เอกสารและ หลักฐานอื่นๆ ตามที่ราชการส่วน ท้องถิ่นกำหนด))

ที่	รายการเอกสาร ยื่นเพิ่มเติม	หน่วยงานภาครัฐ ผู้ออกเอกสาร	จำนวน เอกสาร ฉบับจริง	จำนวนเอกสาร สำเนา	หน่วยนับ เอกสาร	หมายเหตุ
6)	ใบรับรองแพทย์ และหลักฐาน แสดงว่าผ่านการ อบรมเรื่อง สุขาภิบาลอาหาร (กรณียื่นขอ อนุญาติกิจการที่ เกี่ยวข้องกับ อาหาร)	-	0	1	ฉบับ	((เอกสารและ หลักฐานอื่นๆ ตามที่ราชการส่วน ท้องถิ่นกำหนด))

16. ค่าธรรมเนียม

- อัตราค่าธรรมเนียมต่ออายุใบอนุญาตประกอบกิจการที่เป็นอันตรายต่อสุขภาพฉบับละไม่เกิน 10,000 บาทต่อปี (คิดตามประเภทและขนาดของกิจการ) (ระบุดตามข้อกำหนดของท้องถิ่น)

ค่าธรรมเนียม 0 บาท

หมายเหตุ -

17. ช่องทางการร้องเรียน

- ช่องทางการร้องเรียน ศูนย์ดำรงธรรมเทศบาลตำบลท่าแร่ อำเภอเมือง จังหวัดสกลนคร
โทรศัพท์ : 0-4275-1440 โทรสาร : 0-4274-1430 หรือเว็บไซต์ <http://www.TharaeSakon.go.th>
e-mail Tharae.2011@hotmail.com

หมายเหตุ-

- ช่องทางการร้องเรียน ศูนย์บริการประชาชนสำนักปลัดสำนักนายกรัฐมนตรี
หมายเหตุ (เลขที่ 1 ถ.พิษณุโลกเขตดุสิตกทม. 10300 / สายด่วน 1111 / www.1111.go.th / ตู้ปณ.1111
เลขที่ 1 ถ.พิษณุโลกเขตดุสิตกทม. 10300)

18. ตัวอย่างแบบฟอร์ม ตัวอย่าง และคู่มือการกรอก

- แบบฟอร์ม

19. หมายเหตุ-

วันที่พิมพ์	26/08/2558
สถานะ	รออนุมัติขั้นที่ 2 โดยสำนักงาน ก.พ.ร. (OPDC)
จัดทำโดย	เทศบาลตำบลท่าแร่อำเภอเมือง สกลนครจังหวัดสกลนครสท.มท.
อนุมัติโดย	-
เผยแพร่โดย	-

แบบคำขอรับใบอนุญาต/ต่ออายุใบอนุญาต

ประกอบกิจการ

คำขอเลขที่/.....

(เจ้าหน้าที่กรอก)

เขียนที่ เทศบาลตำบลท่าแร่

วันที่ เดือน..... พ.ศ.....

1. ข้าพเจ้าอายุ..... ปี สัญชาติ

โดย.....ผู้มีอำนาจลงนามแทนนิติบุคคล

ปรากฏตาม.....

อยู่บ้านเลขที่ หมู่ที่ ตรอก/ซอย ถนน

แขวง/ตำบล เขต/อำเภอ เทศบาล/อบต.

จังหวัด หมายเลขโทรศัพท์

2. พร้อมคำขอนี้ ข้าพเจ้าได้แนบเอกสารหลักฐานต่างๆ มาด้วยแล้วดังนี้

สำเนาบัตรประจำตัว (ประชาชนข้าราชการ/พนักงานรัฐวิสาหกิจ)

สำเนาใบอนุญาตตามกฎหมายว่าด้วยควบคุมอาคาร หนังสือให้ความเห็นชอบการประเมินผล

กระทบต่อสิ่งแวดล้อม หรือใบอนุญาตตามกฎหมายอื่นที่จำเป็น

ใบมอบอำนาจ (ในกรณีที่มีการมอบอำนาจ)

สำเนาหนังสือรับรองการจดทะเบียนเป็นนิติบุคคล

หลักฐานที่แสดงการเป็นผู้มีอำนาจลงนามแทนนิติบุคคล

เอกสารหลักฐานอื่นๆ ตามที่ราชการส่วนท้องถิ่นประกาศกำหนด คือ

1)

2)

ขอรับรองว่าข้อความในคำขอนี้เป็นความจริงทุกประการ

(ลงชื่อ) ผู้ขออนุญาต

(.....)

ส่วนของผู้เจ้าหน้าที่ ใบรับคำขอรับใบอนุญาต/ต่ออายุใบอนุญาต

เลขที่ ได้รับเรื่องเมื่อวันที่ เดือน พ.ศ.

ตรวจสอบแล้ว เอกสารหลักฐาน

ครบ

ไม่ครบ

1)

2)

3)

(ลงชื่อ)

(.....)

ตำแหน่ง

ส่วนของผู้ขอรับใบอนุญาต ใบรับคำขอรับใบอนุญาต/ต่ออายุใบอนุญาต

เลขที่ ได้รับเรื่องเมื่อวันที่ เดือน พ.ศ.

ตรวจสอบแล้ว เอกสารหลักฐาน

ครบ

ไม่ครบ

1)

2)

3)

(ลงชื่อ)

(.....)

ตำแหน่ง



ที่...../.....

สำนักงานเทศบาลตำบลท่าแร่

วันที่.....เดือน.....พ.ศ.

เรื่อง ขอแก้ไขความไม่ถูกต้องหรือไม่สมบูรณ์ของคำขอรับใบอนุญาต/คำขอต่ออายุใบอนุญาต ส่งเอกสารหรือหลักฐานเพิ่มเติม

เรียน

ตามที่ท่านได้ยื่นคำขอรับใบอนุญาตต่อเจ้าพนักงานท้องถิ่นเพื่อประกอบกิจการ.....

.....เมื่อวันที่..... นั้น

เจ้าพนักงานท้องถิ่นได้ตรวจคำขอของท่านแล้วพบว่าคำขอไม่ถูกต้องหรือไม่สมบูรณ์ดังนี้

- 1)
- 2)
- 3)
- 4)
- 5)

จึงขอแจ้งให้ท่านทราบเพื่อดำเนินการแก้ไขให้ถูกต้องหรือสมบูรณ์ และส่งเอกสารหรือหลักฐานเพิ่มเติมภายใน วันนับแต่วันที่ได้ได้ลงนามรับทราบในบันทึกข้อความนี้ หากท่านไม่ดำเนินการแก้ไขคำขอหรือส่งเอกสารหรือหลักฐานเพิ่มเติมให้ครบถ้วนภายในเวลาดังกล่าว จะถือว่าท่านไม่ประสงค์ที่จะให้เจ้าหน้าที่ดำเนินการตามคำขอต่อไปและ จะส่งคืนคำขอพร้อมเอกสารหรือหลักฐานให้แก่ท่าน

จึงเรียนมาเพื่อทราบและดำเนินการต่อไปด้วย

(ลงชื่อ).....รับทราบ

(.....)

ผู้ยื่นคำขอใบอนุญาต/คำขอต่ออายุใบอนุญาต

วันที่.....เดือน.....พ.ศ.

(ลงชื่อ).....รับทราบ

(นายธีระวัฒน์ สารธิยากุล)

ผู้อำนวยการกองสาธารณสุขและสิ่งแวดล้อม

แผนภูมิ แสดงขั้นตอนการยื่นขอใบอนุญาต

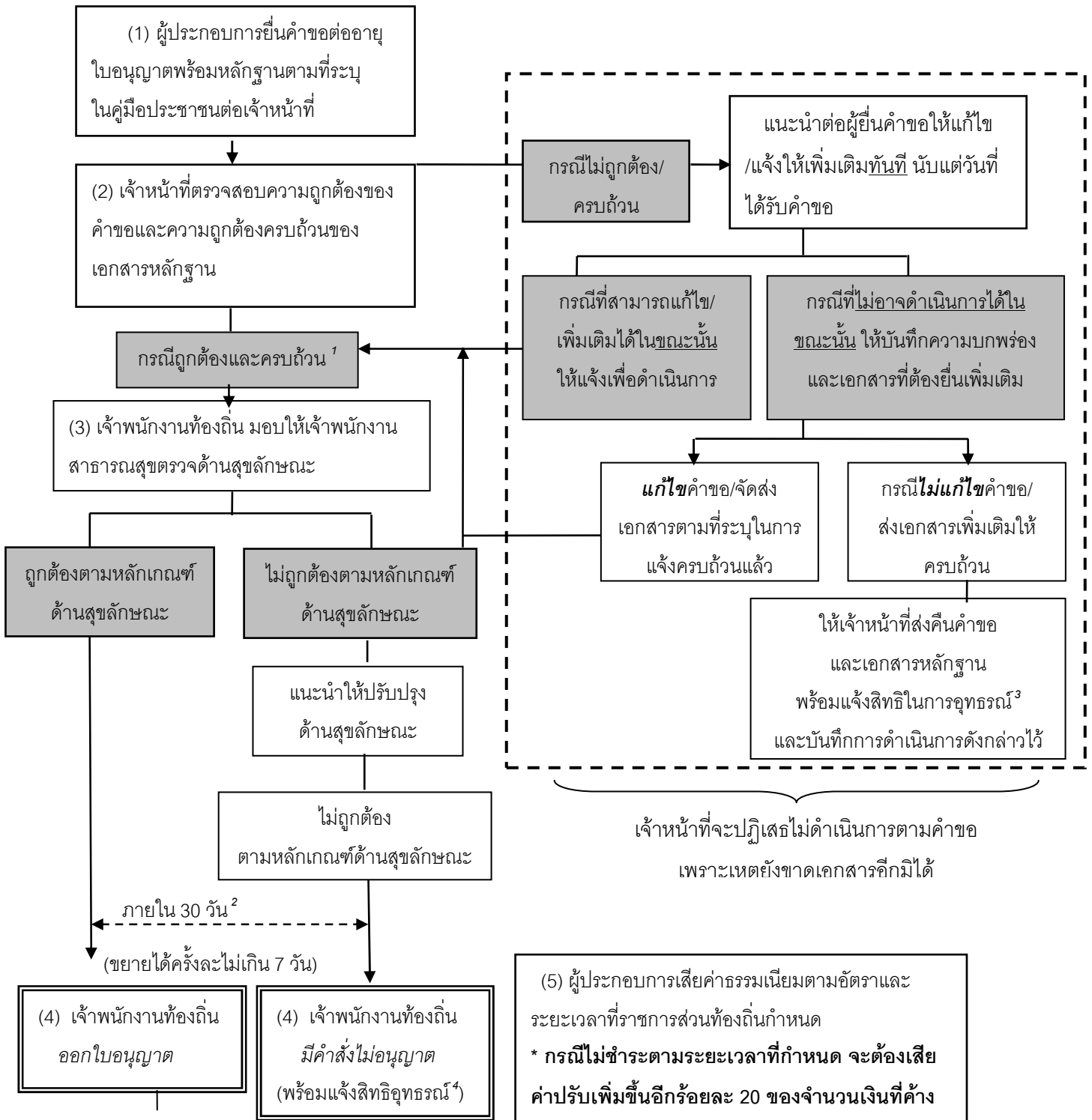

¹ หมายถึง คำขอถูกต้องและเอกสารครบถ้วนตามที่ระบุไว้ในคู่มือประชาชน

² หมายถึง เจ้าพนักงานท้องถิ่นต้องดำเนินการให้แล้วเสร็จภายใน 30 วันนับแต่วันที่ได้รับคำขอถูกต้องและครบถ้วนตามที่ระบุไว้ในคู่มือประชาชน

หากมีเหตุไม่อาจออกใบอนุญาตได้ให้ขยายเวลาได้ครั้งละไม่เกิน 7 วัน จนพิจารณาแล้วเสร็จ ตาม พ.ร.บ. การอำนวยความสะดวกในการพิจารณาอนุญาตของทางราชการ พ.ศ. 2558

³ หมายถึง ผู้ที่มีสิทธิอุทธรณ์คำสั่งคืนคำขอต่อเจ้าพนักงานท้องถิ่นผู้ออกคำสั่ง ภายใน 15 วัน นับแต่วันที่รับทราบคำสั่ง ตามกฎหมายว่าด้วยวิธีปฏิบัติราชการทางปกครอง

⁴ หมายถึง ผู้ที่มีสิทธิอุทธรณ์คำสั่งไม่ออกใบอนุญาตหรือไม่อนุญาตให้ต่ออายุใบอนุญาตต่อรัฐมนตรีว่าการกระทรวงสาธารณสุข ภายใน 30 วัน นับแต่วันรับทราบคำสั่ง ตามกฎหมายว่าด้วยการสาธารณสุข

คู่มือสำหรับประชาชน: การขอใบอนุญาตประกอบกิจการรับทำการกำจัดสิ่งปฏิกูล

หน่วยงานที่รับผิดชอบ:เทศบาลตำบลท่าแร่ อำเภอเมืองสกลนคร จังหวัดสกลนคร

กระทรวง:กระทรวงมหาดไทย

1. ชื่อกระบวนการ:การขอใบอนุญาตประกอบกิจการรับทำการกำจัดสิ่งปฏิกูล
2. หน่วยงานเจ้าของกระบวนการ:เทศบาลตำบลท่าแร่ อำเภอเมืองสกลนคร จังหวัดสกลนคร
3. ประเภทของงานบริการ:กระบวนการบริการที่เบ็ดเสร็จในหน่วยเดียว
4. หมวดหมู่ของงานบริการ:อนุญาต/ออกใบอนุญาต/รับรอง
5. กฎหมายที่ให้อำนาจการอนุญาต หรือที่เกี่ยวข้อง:
 - 1) เทศบัญญัติเทศบาลตำบลท่าแร่เรื่องการจัดสิ่งปฏิกูลและมูลฝอยพ.ศ.2556
 - 2) พ.ร.บ.การสาธารณสุขพ.ศ. 2535 และที่แก้ไขเพิ่มเติมพ.ศ. 2550
6. ระดับผลกระทบ: บริการทั่วไป
7. พื้นที่ให้บริการ: ทั่วถิ่น
8. กฎหมายข้อบังคับ/ข้อตกลงที่กำหนดระยะเวลา พ.ร.บ.การสาธารณสุขพ.ศ.2535
ระยะเวลาที่กำหนดตามกฎหมาย / ข้อกำหนด ฯลฯ 30 วัน
9. ข้อมูลสถิติ
จำนวนเฉลี่ยต่อเดือน 0
จำนวนคำขอที่มากที่สุด 0
จำนวนคำขอที่น้อยที่สุด 0
10. ชื่ออ้างอิงของคู่มือประชาชน การขอใบอนุญาตประกอบกิจการรับทำการกำจัดสิ่งปฏิกูล ทต.ท่าแร่
25/08/2558 14:31
11. ช่องทางการให้บริการ
 - 1) **สถานที่ให้บริการ** กองสาธารณสุขและสิ่งแวดล้อม เทศบาลตำบลท่าแร่ อำเภอเมือง จังหวัดสกลนคร
โทรศัพท์ : 0-4275-1440 โทรสาร : 0-4274-1430 หรือเว็บไซต์ <http://www.TharaeSakon.go.th>
e-mail Tharae.2011@hotmail.com/ติดต่อด้วยตนเองณหน่วยงาน
ระยะเวลาเปิดให้บริการ เปิดให้บริการวันจันทร์ถึงวันศุกร์ (ยกเว้นวันหยุดที่ทางราชการกำหนด)
ตั้งแต่เวลา 08:30 - 16:30 น. (มีพักเที่ยง)
หมายเหตุ -

12. หลักเกณฑ์ วิธีการ เงื่อนไข(ถ้ามี) ในการยื่นคำขอ และในการพิจารณาอนุญาต

1. หลักเกณฑ์วิธีการ ผู้ใดประสงค์ขอใบอนุญาตประกอบกิจการรับทำการกำจัดสิ่งปฏิกูลโดยทำเป็นธุรกิจหรือได้รับประโยชน์ตอบแทนด้วยการคิดค่าบริการต้องยื่นขออนุญาตต่อเจ้าพนักงานท้องถิ่นหรือพนักงานเจ้าหน้าที่ที่รับผิดชอบ โดยยื่นคำขอตามแบบฟอร์มที่กฎหมายกำหนดพร้อมทั้งเอกสารประกอบการขออนุญาตตามข้อกำหนดของท้องถิ่น กองสาธารณสุขและสิ่งแวดล้อมเทศบาลตำบลท่าแร่

2. เงื่อนไขในการยื่นคำขอ (ตามที่ระบุไว้ในข้อกำหนดของท้องถิ่น)

(1) ผู้ประกอบการต้องยื่นเอกสารที่ถูกต้องและครบถ้วน

(2) หลักเกณฑ์ด้านคุณสมบัติของผู้ประกอบกิจการด้านสุขลักษณะการกำจัดสิ่งปฏิกูลและด้านคุณสมบัติของผู้ปฏิบัติงานถูกต้องตามหลักเกณฑ์ (ตามข้อกำหนดของท้องถิ่น)

13. ขั้นตอน ระยะเวลา และส่วนงานที่รับผิดชอบ

ที่	ประเภทขั้นตอน	รายละเอียดของขั้นตอนการบริการ	ระยะเวลาให้บริการ	ส่วนงาน / หน่วยงานที่รับผิดชอบ	หมายเหตุ
1)	การตรวจสอบเอกสาร	ผู้ขอรับใบอนุญาตยื่นคำขอรับใบอนุญาตประกอบกิจการรับทำการกำจัดสิ่งปฏิกูลพร้อมหลักฐานที่ท้องถิ่นกำหนด	10 นาที	เทศบาลตำบลท่าแร่อำเภอเมืองสกลนครจังหวัดสกลนคร	-
2)	การตรวจสอบเอกสาร	เจ้าหน้าที่ตรวจสอบความถูกต้องของคำขอและความครบถ้วนของเอกสารหลักฐานทันทีกรณีไม่ถูกต้อง/ครบถ้วนเจ้าหน้าที่แจ้งต่อผู้ยื่นคำขอให้แก้ไข/เพิ่มเติมเพื่อดำเนินการหากไม่สามารถดำเนินการได้ในขณะนั้นให้จัดทำบันทึกความบกพร่องและรายการเอกสารหรือหลักฐานยื่นเพิ่มเติมภายใน	5 นาที	เทศบาลตำบลท่าแร่อำเภอเมืองสกลนครจังหวัดสกลนคร	(หากผู้ขอใบอนุญาตไม่แก้ไขคำขอหรือไม่ส่งเอกสารเพิ่มเติมให้ครบถ้วนตามที่กำหนดในแบบบันทึกความบกพร่องให้เจ้าหน้าที่ส่งคืนคำขอและเอกสารพร้อมแจ้งเป็นหนังสือถึงเหตุแห่ง

ที่	ประเภทขั้นตอน	รายละเอียดของขั้นตอนการบริการ	ระยะเวลาให้บริการ	ส่วนงาน / หน่วยงานที่รับผิดชอบ	หมายเหตุ
		ระยะเวลาที่กำหนดโดยให้เจ้าหน้าที่และผู้ยื่นคำขอลงนามไว้ในบันทึกนั้นด้วย			การคืนด้วยและแจ้งสิทธิในการอุทธรณ์ (อุทธรณ์ตามพ.ร.บ. วิธีปฏิบัติราชการทางปกครอง พ.ศ. 2539)
3)	การพิจารณา	เจ้าหน้าที่ตรวจด้าน สัญลักษณ์ กรณีถูกต้องตามหลักเกณฑ์ ด้านสัญลักษณ์เสนอ พิจารณาออกไปอนุญาต กรณีไม่ถูกต้องตาม หลักเกณฑ์ด้านสัญลักษณ์ แนะนำให้ปรับปรุงแก้ไข ด้านสัญลักษณ์	15 วัน	เทศบาลตำบล ท่าแร่อำเภอเมือง สกลนครจังหวัด สกลนคร	(กฎหมายกำหนด ภายใน 30 วันนับ แต่วันที่เอกสาร ถูกต้องและ ครบถ้วน (ตาม พ.ร.บ. การ สาธารณสุขพ.ศ. 2535 มาตรา 56 และพ.ร.บ. วิธีปฏิบัติราชการ ทางปกครอง (ฉบับที่ 2) พ.ศ. 2557)
4)	-	การแจ้งคำสั่งออก ใบอนุญาต/คำสั่งไม่ อนุญาต 1. กรณีอนุญาต มีหนังสือแจ้งการอนุญาต แก่ผู้ขออนุญาตทราบเพื่อ มารับใบอนุญาตภายใน ระยะเวลาที่ท้องถิ่นกำหนด	5 วัน	เทศบาลตำบล ท่าแร่อำเภอเมือง สกลนครจังหวัด สกลนคร	(ในกรณีที่เจ้า พนักงานท้องถิ่น ไม่อาจออก ใบอนุญาตหรือยังไม่ อาจมีคำสั่งไม่ อนุญาตได้ภายใน 30 วันนับแต่วันที่ เอกสารถูกต้อง

ที่	ประเภทขั้นตอน	รายละเอียดของขั้นตอนการบริการ	ระยะเวลาให้บริการ	ส่วนงาน / หน่วยงานที่รับผิดชอบ	หมายเหตุ
		หากพ้นกำหนดถือว่าไม่ประสงค์จะรับใบอนุญาต เว้นแต่จะมีเหตุหรือข้อแก้ตัวอันสมควร 2. กรณีไม่อนุญาต แจ้งคำสั่งไม่ออกใบอนุญาต ประกอบกิจการรับทำการ กำจัดสิ่งปฏิกูลแก่ผู้ขอ อนุญาตทราบพร้อมแจ้ง สิทธิในการอุทธรณ์			และครบถ้วนให้ แจ้งการขยายเวลา ให้ผู้ขออนุญาต ทราบทุก 7 วัน จนกว่าจะ พิจารณาแล้วเสร็จ พร้อมสำเนาแจ้ง สำนัก ก.พ.ร. ทราบ))
5)	-	ชำระค่าธรรมเนียม (กรณีมี คำสั่งอนุญาต) ผู้ขออนุญาตมาชำระ ค่าธรรมเนียมตามอัตราและ ระยะเวลาที่ท้องถิ่นกำหนด พร้อมรับใบอนุญาต	5 วัน	เทศบาลตำบล ท่าแร่อำเภอเมือง สกลนครจังหวัด สกลนคร	(กรณีไม่ชำระตาม ระยะเวลาที่ กำหนดจะต้องเสีย ค่าปรับเพิ่มขึ้นอีก ร้อยละ 20 ของ จำนวนเงินที่ค้าง ชำระ)

ระยะเวลาดำเนินการรวม 25 วัน

14. งานบริการนี้ผ่านการดำเนินการลดขั้นตอน และระยะเวลาปฏิบัติราชการมาแล้ว
ผ่านการดำเนินการลดขั้นตอนและระยะเวลาปฏิบัติราชการมาแล้ว 25 วัน

15. รายการเอกสารหลักฐานประกอบการยื่นคำขอ

15.1) เอกสารยืนยันตัวตนที่ออกโดยหน่วยงานภาครัฐ

ที่	รายการเอกสารยืนยันตัวตน	หน่วยงานภาครัฐผู้ออกเอกสาร	จำนวนเอกสารฉบับจริง	จำนวนเอกสารสำเนา	หน่วยนับเอกสาร	หมายเหตุ
1)	บัตรประจำตัวประชาชน	-	0	1	ฉบับ	-
2)	สำเนาทะเบียนบ้าน	-	0	1	ฉบับ	-

15.2) เอกสารอื่น ๆ สำหรับยื่นเพิ่มเติม

ที่	รายการเอกสารยื่นเพิ่มเติม	หน่วยงานภาครัฐผู้ออกเอกสาร	จำนวนเอกสารฉบับจริง	จำนวนเอกสารสำเนา	หน่วยนับเอกสาร	หมายเหตุ
1)	สำเนาใบอนุญาตตามกฎหมายว่าด้วยการควบคุมอาคารหรือใบอนุญาตตามกฎหมายอื่นที่เกี่ยวข้อง	-	0	1	ฉบับ	((เอกสารและหลักฐานอื่นๆตามที่ราชการส่วนท้องถิ่นกำหนด))
2)	เอกสารหรือหลักฐานแสดงสถานที่กำจัดสิ่งปฏิกูลที่ได้รับใบอนุญาตและมีการดำเนินการที่ถูกต้องตามหลักสุขาภิบาล	-	0	1	ฉบับ	((เอกสารและหลักฐานอื่นๆตามที่ราชการส่วนท้องถิ่นกำหนด))

ที่	รายการเอกสาร ยื่นเพิ่มเติม	หน่วยงานภาครัฐ ผู้ออกเอกสาร	จำนวน เอกสาร ฉบับจริง	จำนวนเอกสาร สำเนา	หน่วยนับ เอกสาร	หมายเหตุ
3)	แผนการ ดำเนินงานใน การกำจัดสิ่ง ปฏิกูลที่แสดง รายละเอียด ขั้นตอนการ ดำเนินงานความ พร้อมด้าน กำลังคน งบประมาณวัสดุ อุปกรณ์และ วิธีการบริหาร จัดการ	-	0	1	ฉบับ	((เอกสารและ หลักฐานอื่นๆ ตามที่ราชการส่วน ท้องถิ่นกำหนด))
4)	เอกสารแสดงให้เห็นว่า ผู้ปฏิบัติงานที่ทำ หน้าที่กำจัดสิ่ง ปฏิกูลผ่านการ ฝึกอบรมด้าน สุขอนามัยและ ความปลอดภัย จากการทำงาน (ตามหลักเกณฑ์ ที่ท้องถิ่นกำหนด)	-	0	1	ฉบับ	((เอกสารและ หลักฐานอื่นๆ ตามที่ราชการส่วน ท้องถิ่นกำหนด))
5)	ใบรับรองแพทย์ หรือเอกสาร แสดงการตรวจ สุขภาพประจำปี ของผู้ปฏิบัติงาน	-	0	1	ฉบับ	((เอกสารและ หลักฐานอื่นๆ ตามที่ราชการส่วน ท้องถิ่นกำหนด))

ที่	รายการเอกสาร ยื่นเพิ่มเติม	หน่วยงานภาครัฐ ผู้ออกเอกสาร	จำนวน เอกสาร ฉบับจริง	จำนวนเอกสาร สำเนา	หน่วยนับ เอกสาร	หมายเหตุ
	ในการกำจัดสิ่ง ปฏิภูล					

16. ค่าธรรมเนียม

- อัตราค่าธรรมเนียมใบอนุญาตรับทำการกำจัดสิ่งปฏิภูลรับทำการเก็บขนสิ่งปฏิภูลหรือมูลฝอยโดยทำ
เป็นธุรกิจหรือโดยได้รับประโยชน์ตอบแทนด้วยการคิดค่าบริการฉบับละไม่เกิน 5,000 บาทต่อปี
ค่าธรรมเนียม 5,000 บาท
หมายเหตุ (ต่อปี)

17. ช่องทางการร้องเรียน

- ช่องทางการร้องเรียน ศูนย์ดำรงธรรมเทศบาลตำบลท่าแร่ อำเภอเมือง จังหวัดสกลนคร
โทรศัพท์ : 0-4275-1440 โทรสาร : 0-4274-1430 หรือเว็บไซต์ <http://www.TharaeSakon.go.th>
e-mail Tharae.2011@hotmail.com

หมายเหตุ-

- ช่องทางการร้องเรียนศูนย์บริการประชาชนสำนักปลัดสำนักนายกรัฐมนตรี
หมายเหตุ(เลขที่ 1 ถ.พิษณุโลกเขตดุสิตกทม. 10300 / สายด่วน 1111 / www.1111.go.th / ตู้ปณ.1111
เลขที่ 1 ถ.พิษณุโลกเขตดุสิตกทม. 10300)

18. ตัวอย่างแบบฟอร์ม ตัวอย่าง และคู่มือการกรอก

- แบบฟอร์ม

19. หมายเหตุ

-

วันที่พิมพ์	26/08/2558
สถานะ	รออนุมัติขั้นที่ 2 โดยสำนักงาน ก.พ.ร. (OPDC)
จัดทำโดย	เทศบาลตำบลท่าแร่อำเภอเมือง สกลนครจังหวัดสกลนครสท.มท.
อนุมัติโดย	-
เผยแพร่โดย	-

เอกสารหมายเลข 1

แบบคำขอรับใบอนุญาต

(สำหรับผู้ประกอบการรายใหม่)

เขียนที่.....สำนักงานเทศบาลตำบลท่าแร่.....

วันที่.....เดือน.....พ.ศ.....

ข้าพเจ้า.....อายุ.....ปี สัญชาติ.....
ที่อยู่เลขที่.....หมู่ที่.....ชุมชน.....ถนน.....
ตำบล.....อำเภอ.....จังหวัด.....
หมายเลขโทรศัพท์.....ผู้ขออนุญาต

ชื่อสถานประกอบการ.....มีพื้นที่.....ตารางเมตร
ตั้งอยู่เลขที่.....หมู่ที่.....ชุมชน.....ถนน.....
ตำบล.....อำเภอ.....จังหวัด.....
หมายเลขโทรศัพท์.....สถานประกอบการ

ขอยื่นคำขอรับใบอนุญาตประกอบกิจการ

() สถานที่จำหน่ายอาหารหรือเสิร์ฟอาหาร ประเภท.....

() กิจการที่เป็นอันตรายต่อสุขภาพ ประเภท.....

มีคนงาน.....คน ใช้เครื่องจักรขนาด.....แรงม้า

() กิจการจำหน่ายสินค้าในที่หรือทางสาธารณะประเภท.....

ณ บริเวณ.....

ต่อ (เจ้าพนักงานท้องถิ่น).....นายกเทศมนตรีตำบลท่าแร่.....พร้อมคำขอนี้ ข้าพเจ้าได้แนบ

เอกสารหลักฐานต่างๆ มาด้วยแล้ว ดังนี้

สำเนาบัตรประจำตัว(ประชาชนข้าราชการ/พนักงานรัฐวิสาหกิจ)อื่นๆระบุ.....)

สำเนาทะเบียนบ้าน

หลักฐานการอนุญาตตามกฎหมายอื่นที่เกี่ยวข้อง คือ

- 1).....
- 2).....
- 3).....
- 4).....
- 5).....

แผนผังแสดงที่ตั้งสถานประกอบการโดยสังเขป

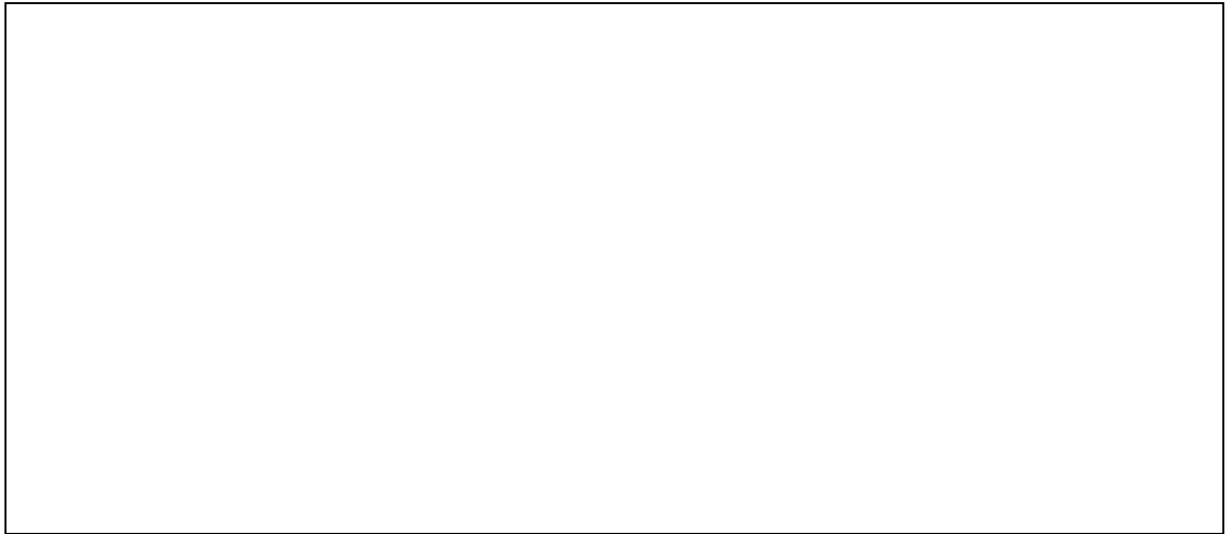

ข้าพเจ้าขอรับรองว่าข้อความในแบบคำขอรับใบอนุญาตนี้เป็นความจริงทุกประการ

(ลงชื่อ) ผู้ขอรับใบอนุญาต
(.....)

ความเห็นของเจ้าพนักงานสาธารณสุข/ผู้ซึ่งได้รับแต่งตั้งจากเจ้าพนักงานท้องถิ่น

จากการตรวจสอบสถานประกอบการ

- เห็นสมควรอนุญาต
- เห็นสมควรอนุญาต โดยมีเงื่อนไขดังนี้.....
.....
- เห็นสมควรไม่อนุญาต เพราะ.....
.....

(ลงชื่อ) ผู้ตรวจสอบ
(.....)

นักวิชาการสุขาภิบาล

(ลงชื่อ) เจ้าพนักงานสาธารณสุข

(นายธีระวัฒน์ สารธิยากุล)

คำสั่งของเจ้าพนักงานท้องถิ่น

- อนุญาตให้ประกอบกิจการได้
- ไม่อนุญาตให้ประกอบกิจการ

(ลงชื่อ).....เจ้าพนักงานท้องถิ่น

(นายไพรัช ยงค์คำชา)

วันที่...../...../.....



ที่...../.....

สำนักงานเทศบาลตำบลท่าแร่
วันที่.....เดือน.....พ.ศ.

เรื่อง ขอกำหนดความไม่ถูกต้องหรือไม่สมบูรณ์ของคำขอแจ้งประกอบกิจการ

เรียน

ตามที่ท่านได้ยื่นคำแจ้งต่อเจ้าพนักงานท้องถิ่นเพื่อประกอบกิจการ.....
เมื่อวันที่..... ซึ่งเจ้าพนักงานท้องถิ่นได้ออกใบรับแจ้งแก่ท่านไปแล้ว นั้น

เจ้าพนักงานท้องถิ่นได้ตรวจการแจ้งของท่านแล้วพบว่าการแจ้งคำขอไม่ถูกต้องหรือไม่สมบูรณ์ดังนี้

- 1)
- 2)
- 3)
- 4)
- 5)

จึงขอแจ้งให้ท่านทราบเพื่อดำเนินการแก้ไขให้ถูกต้องภายในเจ็ดวันทำการนับแต่วันที่ได้ลงนามรับทราบในบันทึกข้อความนี้ หากท่านไม่ดำเนินการแก้ไขคำขอหรือส่งเอกสารหรือหลักฐานเพิ่มเติมให้ครบถ้วนภายในเวลาดังกล่าว จะมีผลให้เจ้าพนักงานท้องถิ่นไม่อาจจะออกหนังสือรับรองการแจ้งให้แก่ท่านได้

จึงเรียนมาเพื่อโปรดดำเนินการต่อไปด้วย

(ลงชื่อ).....รับทราบ

(.....)

ผู้ยื่นคำขอแจ้งประกอบกิจการ

วันที่.....เดือน.....พ.ศ.

(ลงชื่อ).....รับทราบ

(นายธีระวัฒน์ สารธิยากุล.)

ผู้อำนวยการกองสาธารณสุขและสิ่งแวดล้อม

วันที่.....เดือน.....พ.ศ.



ใบอนุญาตประกอบกิจการ เก็บ ขน การกำจัดสิ่งปฏิกูลและมูลฝอย

เล่มที่ เลขที่/.....

อนุญาตให้.....สัญชาติ.....อยู่บ้านเลขที่.....หมู่ที่.....
ตรอก/ซอย.....ถนน.....ตำบล/แขวง.....เขต/อำเภอ.....
จังหวัด.....รหัสไปรษณีย์.....โทรศัพท์.....โทรสาร.....

ข้อ 1) ประกอบกิจการ ประเภท การเก็บ ขน การกำจัดสิ่งปฏิกูลและมูลฝอย

โดยใช้ชื่อสถานประกอบการว่า.....อยู่บ้านเลขที่.....หมู่ที่.....
ตรอก/ซอย.....ถนน.....ตำบล/แขวง.....เขต/อำเภอ.....
จังหวัด.....รหัสไปรษณีย์.....โทรศัพท์.....โทรสาร.....
มีพื้นที่ประกอบการ.....ตารางเมตร จำนวนคนงาน คน ทั้งนี้ได้เสียค่าธรรมเนียม
ใบอนุญาต.....บาท (.....) ใบเสร็จรับเงินเล่มที่.....เลขที่...../.....
ลงวันที่.....เดือน.....พ.ศ.....

ข้อ 2) ผู้ได้รับใบอนุญาตต้องปฏิบัติตามสุลักษณะทั่วไปที่กำหนดไว้ในเทศบัญญัติเทศบาลตำบลท่าแร่ เรื่อง การกำจัดสิ่งปฏิกูลและมูลฝอย พ.ศ. 2543

ข้อ 3) ผู้ได้รับใบอนุญาต ต้องปฏิบัติตามเงื่อนไขเฉพาะ ดังต่อไปนี้

3.1 ต้องปฏิบัติตามเทศบัญญัติเทศบาลตำบลท่าแร่ เรื่องการกำจัดสิ่งปฏิกูล พ.ศ. 2543 และปฏิบัติตามอื่นใดเกี่ยวกับสุลักษณะตามคำแนะนำของเจ้าพนักงานท้องถิ่น รวมทั้งระเบียบ ข้อบังคับ ประกาศ และคำสั่งของเทศบาลตำบลท่าแร่

ใบอนุญาตฉบับนี้ให้ใช้ได้ถึงวันที่.....เดือน.....พ.ศ.....

ออกให้ ณ วันที่.....เดือน.....พ.ศ.....

(ลงชื่อ)

(.....)

นายกเทศมนตรีตำบลท่าแร่

เจ้าพนักงานท้องถิ่น

คำเตือน : แสดงหนังสือรับรองการแจ้งนี้ไว้ในที่เปิดเผย ณ สถานที่ได้รับหนังสือรับรองการแจ้ง

แผนภูมิ แสดงขั้นตอนการยื่นขอใบอนุญาต

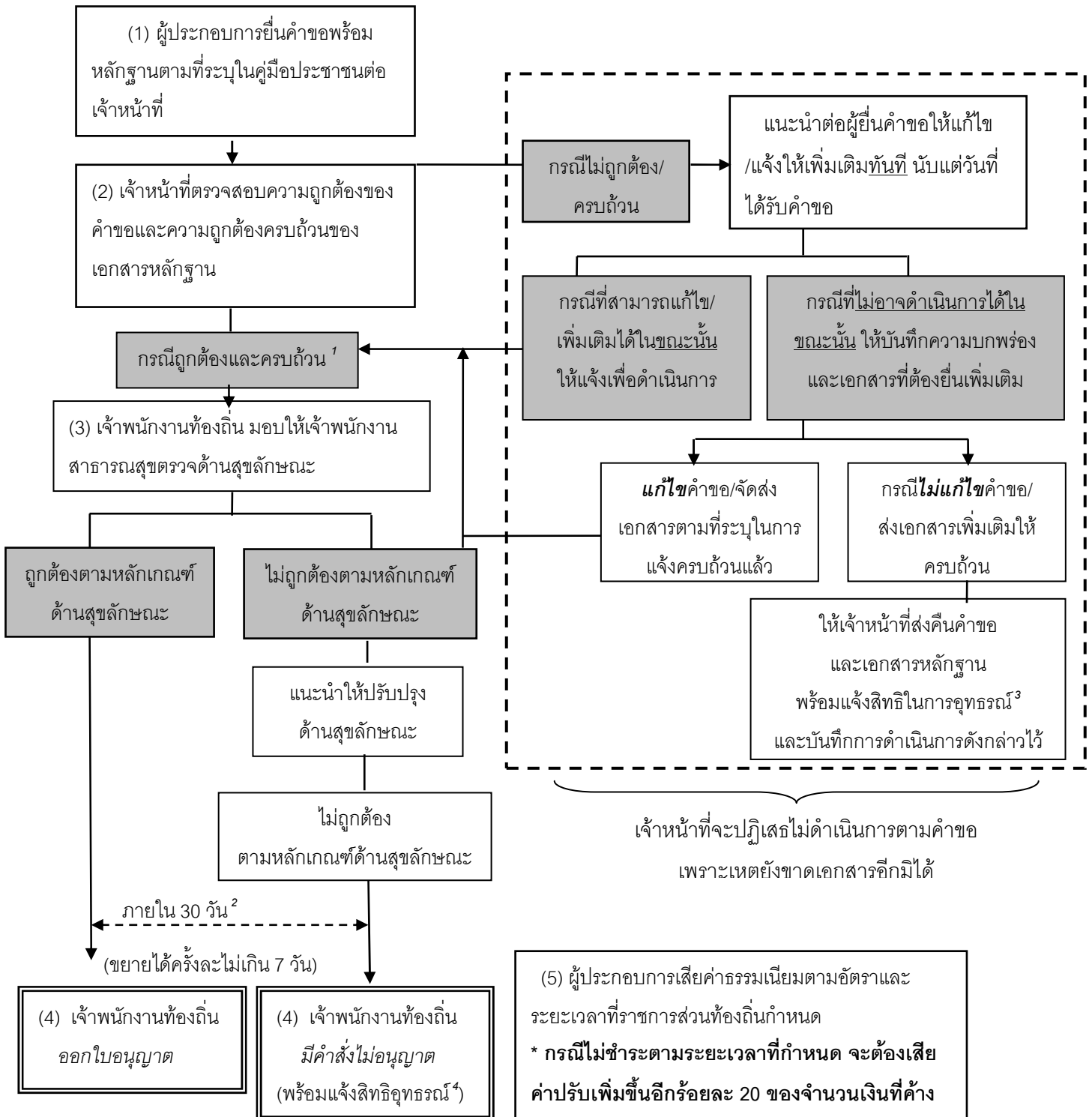

¹ หมายถึง คำขอถูกต้องและเอกสารครบถ้วนตามที่ระบุไว้ในคู่มือประชาชน

² หมายถึง เจ้าพนักงานท้องถิ่นต้องดำเนินการให้แล้วเสร็จภายใน 30 วันนับแต่วันที่ได้รับคำขอถูกต้องและครบถ้วนตามที่ระบุไว้ในคู่มือประชาชน

หากมีเหตุไม่อาจออกใบอนุญาตได้ให้ขยายเวลาได้ครั้งละไม่เกิน 7 วัน จนพิจารณาแล้วเสร็จ ตาม พ.ร.บ. การอำนวยความสะดวกในการพิจารณาอนุญาตของทางราชการ พ.ศ. 2558

³ หมายถึง ผู้ยื่นมีสิทธิอุทธรณ์คำสั่งคืนคำขอต่อเจ้าพนักงานท้องถิ่นผู้ออกคำสั่ง ภายใน 15 วัน นับแต่วันที่รับทราบคำสั่ง ตามกฎหมายว่าด้วยวิธีปฏิบัติราชการทางปกครอง

⁴ หมายถึง ผู้ยื่นมีสิทธิอุทธรณ์คำสั่งไม่ออกใบอนุญาตหรือไม่อนุญาตให้ต่ออายุใบอนุญาตต่อรัฐมนตรีว่าการกระทรวงสาธารณสุข ภายใน 30 วัน นับแต่วันรับทราบคำสั่งตามกฎหมายว่าด้วยการสาธารณสุข

คู่มือสำหรับประชาชน: การขอต่ออายุใบอนุญาตประกอบกิจการรับทำการกำจัดสิ่งปฏิกูล

หน่วยงานที่รับผิดชอบ:เทศบาลตำบลท่าแร่ อำเภอเมืองสกลนคร จังหวัดสกลนคร

กระทรวง:กระทรวงมหาดไทย

1. ชื่อกระบวนการ:การขอต่ออายุใบอนุญาตประกอบกิจการรับทำการกำจัดสิ่งปฏิกูล
2. หน่วยงานเจ้าของกระบวนการ:เทศบาลตำบลท่าแร่ อำเภอเมืองสกลนคร จังหวัดสกลนคร
3. ประเภทของงานบริการ:กระบวนการบริการที่เบ็ดเสร็จในหน่วยเดียว
4. หมวดยุทธศาสตร์ของงานบริการ:อนุญาต/ออกใบอนุญาต/รับรอง
5. กฎหมายที่ให้อำนาจการอนุญาต หรือที่เกี่ยวข้อง:
 - 1) เทศบัญญัติเทศบาลตำบลท่าแร่เรื่องการจัดสิ่งปฏิกูลและมูลฝอยพ.ศ.2556
 - 2) พ.ร.บ.สาธารณสุขพ.ศ.2535
6. ระดับผลกระทบ: บริการทั่วไป
7. พื้นที่ให้บริการ: ทั่วถิ่น
8. กฎหมายข้อบังคับ/ข้อตกลงที่กำหนดระยะเวลา พ.ร.บ.การสาธารณสุข พ.ศ.2535
ระยะเวลาที่กำหนดตามกฎหมาย / ข้อกำหนด ฯลฯ 30 วัน
9. ข้อมูลสถิติ
จำนวนเฉลี่ยต่อเดือน 0
จำนวนคำขอที่มากที่สุด 0
จำนวนคำขอที่น้อยที่สุด 0
10. ชื่ออ้างอิงของคู่มือประชาชน การขอต่ออายุใบอนุญาตประกอบกิจการรับทำการกำจัดสิ่งปฏิกูล ทต.ท่าแร่
25/08/2558 13:40
11. ช่องทางการให้บริการ
 - 1) **สถานที่ให้บริการ** กองสาธารณสุขและสิ่งแวดล้อม เทศบาลตำบลท่าแร่ อำเภอเมือง จังหวัดสกลนคร
โทรศัพท์ : 0-4275-1440 โทรสาร : 0-4274-1430 หรือเว็บไซต์ <http://www.TharaeSakon.go.th>
e-mail Tharae.2011@hotmail.com/ติดต่อด้วยตนเองณหน่วยงาน
ระยะเวลาเปิดให้บริการ เปิดให้บริการวันจันทร์ถึงวันศุกร์ (ยกเว้นวันหยุดที่ทางราชการกำหนด)
ตั้งแต่เวลา 08:30 - 16:30 น. (มีพักเที่ยง)
หมายเหตุ -

12. หลักเกณฑ์ วิธีการ เงื่อนไข(ถ้ามี) ในการยื่นคำขอ และในการพิจารณาอนุญาต

1. หลักเกณฑ์วิธีการ ผู้ใดประสงค์ขอต่ออายุใบอนุญาตประกอบกิจการรับทำการกำจัดสิ่งปฏิกูลโดยทำเป็นธุรกิจหรือได้รับประโยชน์ตอบแทนด้วยการคิดค่าบริการจะต้องยื่นขอต่ออายุใบอนุญาตต่อเจ้าพนักงานท้องถิ่นหรือเจ้าหน้าที่ที่รับผิดชอบก่อนใบอนุญาตสิ้นอายุ (ใบอนุญาตมีอายุ 1 ปีนับแต่วันที่ยื่นขออายุใบอนุญาต) เมื่อได้ยื่นคำขอพร้อมกับเสียค่าธรรมเนียมแล้วให้ประกอบกิจการต่อไปได้จนกว่าเจ้าพนักงานท้องถิ่นจะมีคำสั่งไม่ต่ออายุใบอนุญาตและหากผู้ขอต่ออายุใบอนุญาตไม่ได้มายื่นคำขอต่ออายุใบอนุญาตก่อนวันใบอนุญาตสิ้นสุดแล้วต้องดำเนินการขออนุญาตใหม่เสมือนเป็นผู้ขออนุญาตรายใหม่

ทั้งนี้หากมายื่นขอต่ออายุใบอนุญาตแล้วแต่ไม่ชำระค่าธรรมเนียมตามอัตราและระยะเวลาที่กำหนดจะต้องเสียค่าปรับเพิ่มขึ้นอีกร้อยละ 20 ของจำนวนเงินที่ค้างชำระและกรณีและผู้ประกอบการค้างชำระค่าธรรมเนียมติดต่อกันเกินกว่า 2 ครั้งเจ้าพนักงานท้องถิ่นมีอำนาจสั่งให้ผู้ยื่นขอยุติดำเนินการไว้ได้จนกว่าจะเสียค่าธรรมเนียมและค่าปรับจนครบจำนวน

2. เงื่อนไขในการยื่นคำขอ (ตามที่ระบุไว้ในข้อกำหนดของท้องถิ่น)

(1) ผู้ประกอบการต้องยื่นเอกสารที่ถูกต้องและครบถ้วน

(2) หลักเกณฑ์ด้านคุณสมบัติของผู้ประกอบการด้านสุขลักษณะการกำจัดสิ่งปฏิกูลและด้านคุณสมบัติของผู้ปฏิบัติงานถูกต้องตามหลักเกณฑ์ (ตามข้อกำหนดของท้องถิ่น)

13. ขั้นตอน ระยะเวลา และส่วนงานที่รับผิดชอบ

ที่	ประเภทขั้นตอน	รายละเอียดของขั้นตอนการบริการ	ระยะเวลาให้บริการ	ส่วนงาน / หน่วยงานที่รับผิดชอบ	หมายเหตุ
1)	การตรวจสอบเอกสาร	ผู้ขอรับใบอนุญาตยื่นคำขอต่ออายุใบอนุญาตประกอบกิจการรับทำการกำจัดสิ่งปฏิกูลพร้อมหลักฐานที่ท้องถิ่นกำหนด	5 นาที	เทศบาลตำบลท่าแร่อำเภอเมืองสกลนครจังหวัดสกลนคร	()
2)	การตรวจสอบเอกสาร	เจ้าหน้าที่ตรวจสอบความถูกต้องของคำขอและความครบถ้วนของเอกสารหลักฐานทันทีกรณีไม่ถูกต้อง/ครบถ้วนเจ้าหน้าที่แจ้งต่อผู้ยื่นคำ	10 ชั่วโมง	เทศบาลตำบลท่าแร่อำเภอเมืองสกลนครจังหวัดสกลนคร	(หากผู้ขอต่ออายุใบอนุญาตไม่แก้ไขคำขอหรือไม่ส่งเอกสารเพิ่มเติมให้ครบถ้วนตามที่กำหนดในแบบ

ที่	ประเภทขั้นตอน	รายละเอียดของขั้นตอนการบริการ	ระยะเวลาให้บริการ	ส่วนงาน / หน่วยงานที่รับผิดชอบ	หมายเหตุ
		ขอให้แก้ไข/เพิ่มเติมเพื่อดำเนินการหากไม่สามารถดำเนินการได้ในขณะนั้นให้จัดทำบันทึกความบกพร่องและรายการเอกสารหรือหลักฐานยื่นเพิ่มเติมภายในระยะเวลาที่กำหนดโดยให้เจ้าหน้าที่และผู้ยื่นคำขอลงนามไว้ในบันทึกนั้นด้วย			บันทึกความบกพร่องให้เจ้าหน้าที่ส่งคืนคำขอและเอกสารพร้อมแจ้งเป็นหนังสือถึงเหตุแห่งการคืนด้วยและแจ้งสิทธิในการอุทธรณ์ (อุทธรณ์ตามพ.ร.บ. วิธีปฏิบัติราชการทางปกครอง พ.ศ. 2539)
3)	การพิจารณา	เจ้าหน้าที่ตรวจด้านสุขลักษณะกรณีถูกต้องตามหลักเกณฑ์ด้านสุขลักษณะเสนอพิจารณาออกใบอนุญาตกรณีไม่ถูกต้องตามหลักเกณฑ์ด้านสุขลักษณะแนะนำให้ปรับปรุงแก้ไขด้านสุขลักษณะ	15 วัน	เทศบาลตำบลท่าแร่อำเภอเมืองสกลนครจังหวัดสกลนคร	(กฎหมายกำหนดภายใน 30 วันนับแต่วันที่เอกสารถูกต้องและครบถ้วน (ตามพ.ร.บ. การสาธารณสุข พ.ศ. 2535 มาตรา 56 และ พ.ร.บ. วิธีปฏิบัติราชการทางปกครอง (ฉบับที่ 2) พ.ศ. 2557)

ที่	ประเภทขั้นตอน	รายละเอียดของขั้นตอนการบริการ	ระยะเวลาให้บริการ	ส่วนงาน / หน่วยงานที่รับผิดชอบ	หมายเหตุ
4)	-	<p>การแจ้งคำสั่งออกใบอนุญาต/คำสั่งไม่อนุญาต</p> <p>1. กรณีอนุญาต มีหนังสือแจ้งการอนุญาตแก่ผู้ขออนุญาตทราบเพื่อมารับใบอนุญาตภายในระยะเวลาที่ท้องถิ่นกำหนด หากพ้นกำหนดถือว่าไม่ประสงค์จะรับใบอนุญาต เว้นแต่จะมีเหตุหรือข้อแก้ตัวอันสมควร</p> <p>2. กรณีไม่อนุญาตให้ต่ออายุใบอนุญาต แจ้งคำสั่งไม่อนุญาตให้ต่ออายุใบอนุญาตประกอบกิจการรับทำการกำจัดสิ่งปฏิกูลแก่ผู้ขอต่ออายุใบอนุญาตทราบพร้อมแจ้งสิทธิในการอุทธรณ์</p>	5 วัน	เทศบาลตำบลท่าแร่อำเภอเมืองสกลนครจังหวัดสกลนคร	(ในกรณีที่เจ้าพนักงานท้องถิ่นไม่อาจออกใบอนุญาตหรือยังไม่อาจมีคำสั่งไม่อนุญาตได้ภายใน 30 วันนับแต่วันที่เอกสารถูกต้องและครบถ้วนให้แจ้งการขยายเวลาให้ผู้ขออนุญาตทราบทุก 7 วัน จนกว่าจะพิจารณาแล้วเสร็จพร้อมสำเนาแจ้งสำนัก ก.พ.ร. ทราบ)
5)	-	<p>ชำระค่าธรรมเนียม (กรณีมีคำสั่งอนุญาตต่ออายุใบอนุญาต)</p> <p>ผู้ขออนุญาตมาชำระค่าธรรมเนียมตามอัตราและระยะเวลาที่ท้องถิ่นกำหนดพร้อมรับใบอนุญาต</p>	5 วัน	เทศบาลตำบลท่าแร่อำเภอเมืองสกลนครจังหวัดสกลนคร	(กรณีไม่ชำระตามระยะเวลาที่กำหนดจะต้องเสียค่าปรับเพิ่มขึ้นอีกร้อยละ 20 ของจำนวนเงินที่ค้างชำระ)

ระยะเวลาดำเนินการรวม 30 วัน

14. งานบริการนี้ผ่านการดำเนินการลดขั้นตอน และระยะเวลาปฏิบัติราชการมาแล้ว
ยังไม่ผ่านการดำเนินการลดขั้นตอน

15. รายการเอกสารหลักฐานประกอบการยื่นคำขอ

15.1) เอกสารยืนยันตัวตนที่ออกโดยหน่วยงานภาครัฐ

ที่	รายการเอกสาร ยืนยันตัวตน	หน่วยงานภาครัฐ ผู้ออกเอกสาร	จำนวน เอกสาร ฉบับจริง	จำนวนเอกสาร สำเนา	หน่วยนับ เอกสาร	หมายเหตุ
1)	บัตรประจำตัว ประชาชน	-	0	1	ฉบับ	-
2)	สำเนาทะเบียน บ้าน	-	0	1	ฉบับ	-

15.2) เอกสารอื่น ๆ สำหรับยื่นเพิ่มเติม

ที่	รายการเอกสาร ยื่นเพิ่มเติม	หน่วยงานภาครัฐ ผู้ออกเอกสาร	จำนวน เอกสาร ฉบับจริง	จำนวนเอกสาร สำเนา	หน่วยนับ เอกสาร	หมายเหตุ
1)	สำเนาใบอนุญาต ตามกฎหมายว่า ด้วยการควบคุม อาคารหรือ ใบอนุญาตตามกฎหมาย อื่นที่ เกี่ยวข้อง	-	0	1	ฉบับ	((เอกสารและ หลักฐานอื่นๆ ตามที่ราชการส่วน ท้องถิ่นกำหนด))
2)	เอกสารหรือ หลักฐานแสดง สถานที่กำจัดสิ่ง ปฏิกูลที่ได้รับ ใบอนุญาตและมี การดำเนิน กิจการที่ถูกต้อง ตามหลัก สุขาภิบาล	-	0	1	ฉบับ	((เอกสารและ หลักฐานอื่นๆ ตามที่ราชการส่วน ท้องถิ่นกำหนด))

ที่	รายการเอกสาร ยื่นเพิ่มเติม	หน่วยงานภาครัฐ ผู้ออกเอกสาร	จำนวน เอกสาร ฉบับจริง	จำนวนเอกสาร สำเนา	หน่วยนับ เอกสาร	หมายเหตุ
3)	แผนการ ดำเนินงานในการ กำจัดสิ่งปฏิกูลที่ แสดงรายละเอียด ขั้นตอนการ ดำเนินงานความ พร้อมด้านกำลัง คนงบประมาณ วัสดุอุปกรณ์และ วิธีการบริหาร จัดการ	-	0	1	ฉบับ	((เอกสารและ หลักฐานอื่นๆ ตามที่ราชการส่วน ท้องถิ่นกำหนด))
4)	เอกสารแสดงให้เห็น ว่าผู้ปฏิบัติงาน ที่ทำหน้าที่ กำจัดสิ่งปฏิกูล ผ่านการฝึกอบรม ด้านสุขอนามัย และความ ปลอดภัยจากการ ทำงาน (ตาม หลักเกณฑ์ที่ ท้องถิ่นกำหนด)	-	0	1	ฉบับ	((เอกสารและ หลักฐานอื่นๆ ตามที่ราชการส่วน ท้องถิ่นกำหนด))
5)	ใบรับรองแพทย์ หรือเอกสารแสดง การตรวจสุขภาพ ประจำปีของ ผู้ปฏิบัติงานในการ กำจัดสิ่งปฏิกูล	-	0	1	ฉบับ	((เอกสารและ หลักฐานอื่นๆ ตามที่ราชการส่วน ท้องถิ่นกำหนด))

16. ค่าธรรมเนียม

- 1) อัตราค่าธรรมเนียมใบอนุญาตรับทำการกำจัดสิ่งปฏิกูลรับทำการเก็บขนสิ่งปฏิกูลหรือมูลฝอยโดยทำเป็นธุรกิจหรือโดยได้รับประโยชน์ตอบแทนด้วยการคิดค่าบริการฉบับละไม่เกิน 5,000 บาทต่อปี
ค่าธรรมเนียม 5,000 บาท

หมายเหตุ (ต่อปี)

17. ช่องทางการร้องเรียน

- 1) **ช่องทางการร้องเรียน**ศูนย์ดำรงธรรมเทศบาลตำบลท่าแร่ อำเภอเมือง จังหวัดสกลนคร
โทรศัพท์ : 0-4275-1440 โทรสาร : 0-4274-1430 หรือเว็บไซต์ <http://www.TharaeSakon.go.th>
e-mail Tharae.2011@hotmail.com

หมายเหตุ-

- 2) **ช่องทางการร้องเรียน**ศูนย์บริการประชาชนสำนักปลัดสำนักนายกรัฐมนตรี
หมายเหตุ(เลขที่ 1 ถ.พิษณุโลกเขตดุสิตกทม. 10300 / สายด่วน 1111 / www.1111.go.th / ตู้ปณ.1111 เลขที่ 1 ถ.พิษณุโลกเขตดุสิตกทม. 10300)

18. ตัวอย่างแบบฟอร์ม ตัวอย่าง และคู่มือการกรอก

- 1) แบบฟอร์ม

19. หมายเหตุ

-

วันที่พิมพ์	26/08/2558
สถานะ	รออนุมัติขั้นที่ 2 โดยสำนักงาน ก.พ.ร. (OPDC)
จัดทำโดย	เทศบาลตำบลท่าแร่อำเภอเมือง สกลนครจังหวัดสกลนครสถ.มท.
อนุมัติโดย	-
เผยแพร่โดย	-

แบบคำขอรับใบอนุญาต/ต่ออายุใบอนุญาต

ประกอบกิจการ

คำขอเลขที่/.....

(เจ้าหน้าที่กรอก)

เขียนที่ เทศบาลตำบลท่าแร่

วันที่ เดือน..... พ.ศ.....

1. ข้าพเจ้าอายุ..... ปี สัญชาติ

โดย.....ผู้มีอำนาจลงนามแทนนิติบุคคล

ปรากฏตาม.....

อยู่บ้านเลขที่ หมู่ที่ ตรอก/ซอย ถนน

แขวง/ตำบล เขต/อำเภอ เทศบาล/อบต.

จังหวัด หมายเลขโทรศัพท์

2. พร้อมคำขอนี้ ข้าพเจ้าได้แนบเอกสารหลักฐานต่างๆ มาด้วยแล้วดังนี้

สำเนาบัตรประจำตัว (ประชาชนข้าราชการ/พนักงานรัฐวิสาหกิจ)

สำเนาใบอนุญาตตามกฎหมายว่าด้วยควบคุมอาคาร หนังสือให้ความเห็นชอบการประเมินผล

กระทบต่อสิ่งแวดล้อม หรือใบอนุญาตตามกฎหมายอื่นที่จำเป็น

ใบมอบอำนาจ (ในกรณีที่มีการมอบอำนาจ)

สำเนาหนังสือรับรองการจดทะเบียนเป็นนิติบุคคล

หลักฐานที่แสดงการเป็นผู้มีอำนาจลงนามแทนนิติบุคคล

เอกสารหลักฐานอื่นๆ ตามที่ราชการส่วนท้องถิ่นประกาศกำหนด คือ

1)

2)

ขอรับรองว่าข้อความในคำขอนี้เป็นความจริงทุกประการ

(ลงชื่อ) ผู้ขออนุญาต

(.....)

ส่วนของเจ้าหน้าที่ ใบรับคำขอรับใบอนุญาต/ต่ออายุใบอนุญาต

เลขที่ ได้รับเรื่องเมื่อวันที่ เดือน พ.ศ.

ตรวจสอบแล้ว เอกสารหลักฐาน

ครบ

ไม่ครบ

1)

2)

3)

(ลงชื่อ)

(.....)

ตำแหน่ง

ส่วนของผู้ขอรับใบอนุญาต ใบรับคำขอรับใบอนุญาต/ต่ออายุใบอนุญาต

เลขที่ ได้รับเรื่องเมื่อวันที่ เดือน พ.ศ.

ตรวจสอบแล้ว เอกสารหลักฐาน

ครบ

ไม่ครบ

1)

2)

3)

(ลงชื่อ)

(.....)

ตำแหน่ง



ที่...../.....

สำนักงานเทศบาลตำบลท่าแร่

วันที่.....เดือน.....พ.ศ.

เรื่อง ขอแก้ไขความไม่ถูกต้องหรือไม่สมบูรณ์ของคำขอรับใบอนุญาต/คำขอต่ออายุใบอนุญาต ส่งเอกสารหรือหลักฐานเพิ่มเติม

เรียน

ตามที่ท่านได้ยื่นคำขอรับใบอนุญาตต่อเจ้าพนักงานท้องถิ่นเพื่อประกอบกิจการ.....

.....เมื่อวันที่..... นั้น

เจ้าพนักงานท้องถิ่นได้ตรวจคำขอของท่านแล้วพบว่าคำขอไม่ถูกต้องหรือไม่สมบูรณ์ดังนี้

- 1)
- 2)
- 3)
- 4)
- 5)

จึงขอแจ้งให้ท่านทราบเพื่อดำเนินการแก้ไขให้ถูกต้องหรือสมบูรณ์ และส่งเอกสารหรือหลักฐานเพิ่มเติมภายใน วันนับแต่วันที่ได้ได้ลงนามรับทราบในบันทึกข้อความนี้ หากท่านไม่ดำเนินการแก้ไขคำขอหรือส่งเอกสารหรือหลักฐานเพิ่มเติมให้ครบถ้วนภายในเวลาดังกล่าว จะถือว่าท่านไม่ประสงค์ที่จะให้เจ้าหน้าที่ดำเนินการตามคำขอต่อไปและ จะส่งคืนคำขอพร้อมเอกสารหรือหลักฐานให้แก่ท่าน

จึงเรียนมาเพื่อทราบและดำเนินการต่อไปด้วย

(ลงชื่อ).....รับทราบ

(.....)

ผู้ยื่นคำขอใบอนุญาต/คำขอต่ออายุใบอนุญาต

วันที่.....เดือน.....พ.ศ.

(ลงชื่อ).....รับทราบ

(นายธีระวัฒน์ สารธิยากุล)

ผู้อำนวยการกองสาธารณสุขและสิ่งแวดล้อม

แผนภูมิ แสดงขั้นตอนการยื่นขอใบอนุญาต

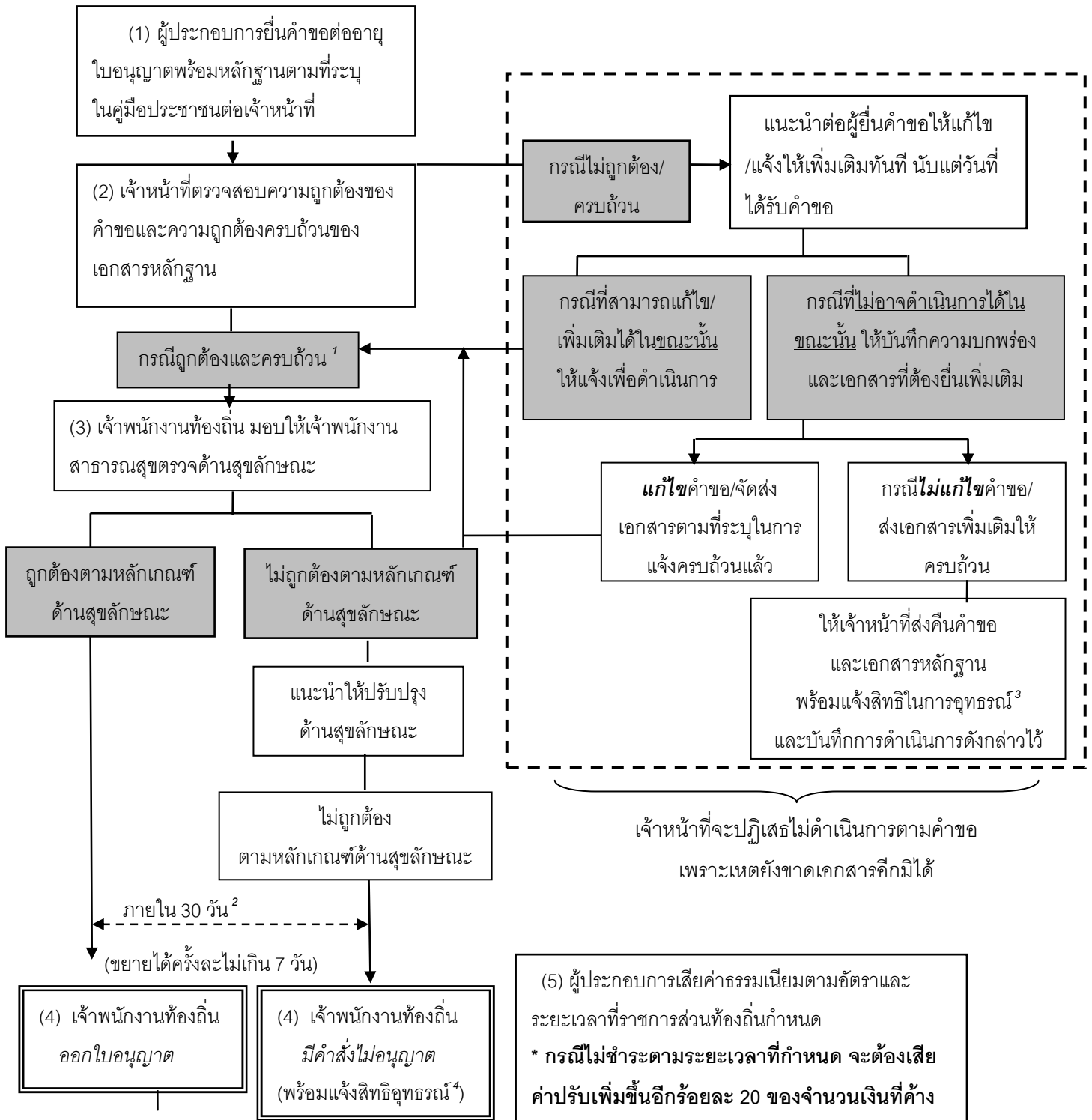

¹ หมายถึง คำขอถูกต้องและเอกสารครบถ้วนตามที่ระบุไว้ในคู่มือประชาชน

² หมายถึง เจ้าพนักงานท้องถิ่นต้องดำเนินการให้แล้วเสร็จภายใน 30 วันนับแต่วันได้รับคำขอถูกต้องและครบถ้วนตามที่ระบุไว้ในคู่มือประชาชน

หากมีเหตุไม่อาจออกใบอนุญาตได้ให้ขยายเวลาได้ครั้งละไม่เกิน 7 วัน จนพิจารณาแล้วเสร็จ ตาม พ.ร.บ. การอำนวยความสะดวกในการพิจารณาอนุญาตของทางราชการ พ.ศ. 2558

³ หมายถึง ผู้ที่มีสิทธิอุทธรณ์คำสั่งคืนคำขอต่อเจ้าพนักงานท้องถิ่นผู้ออกคำสั่ง ภายใน 15 วัน นับแต่วันที่รับทราบคำสั่ง ตามกฎหมายว่าด้วยวิธีปฏิบัติราชการทางปกครอง

⁴ หมายถึง ผู้ที่มีสิทธิอุทธรณ์คำสั่งไม่ออกใบอนุญาตหรือไม่อนุญาตให้ต่ออายุใบอนุญาตต่อรัฐมนตรีว่าการกระทรวงสาธารณสุข ภายใน 30 วัน นับแต่วันรับทราบคำสั่ง ตามกฎหมายว่าด้วยการสาธารณสุข

คู่มือสำหรับประชาชน: การขอใบอนุญาตจัดตั้งสถานที่จำหน่ายอาหารและสถานที่สะสมอาหารพื้นที่เกิน 200 ตารางเมตร

หน่วยงานที่รับผิดชอบ:เทศบาลตำบลท่าแร่ อำเภอเมืองสกลนคร จังหวัดสกลนคร

กระทรวง:กระทรวงมหาดไทย

1. ชื่อกระบวนการ: การขอใบอนุญาตจัดตั้งสถานที่จำหน่ายอาหารและสถานที่สะสมอาหารพื้นที่เกิน
200 ตารางเมตร
2. หน่วยงานเจ้าของกระบวนการ:เทศบาลตำบลท่าแร่ อำเภอเมืองสกลนคร จังหวัดสกลนคร
3. ประเภทของงานบริการ:กระบวนการบริการที่เบ็ดเสร็จในหน่วยเดียว
4. หมวดยุทธศาสตร์ของงานบริการ:อนุญาต/ออกใบอนุญาต/รับรอง
5. กฎหมายที่ให้อำนาจการอนุญาต หรือที่เกี่ยวข้อง:
 - 1) เทศบัญญัติเทศบาลตำบลท่าแร่เรื่องสถานที่จำหน่ายอาหารและสถานที่สะสมอาหารพ.ศ.2543
 - 2) พ.ร.บ.สาธารณสุขพ.ศ. 2535 และที่แก้ไขเพิ่มเติมพ.ศ. 2550
6. ระดับผลกระทบ: บริการทั่วไป
7. พื้นที่ให้บริการ: ทั่วถิ่น
8. กฎหมายข้อบังคับ/ข้อตกลงที่กำหนดระยะเวลา พ.ร.บ.การสาธารณสุขพ.ศ.2535
ระยะเวลาที่กำหนดตามกฎหมาย / ข้อกำหนด ฯลฯ 30 วัน
9. ข้อมูลสถิติ
จำนวนเฉลี่ยต่อเดือน 0
จำนวนคำขอที่มากที่สุด 0
จำนวนคำขอที่น้อยที่สุด 0
10. ชื่ออ้างอิงของคู่มือประชาชน การขอใบอนุญาตจัดตั้งสถานที่จำหน่ายอาหารและสถานที่สะสมอาหาร
พื้นที่เกิน 200 ตารางเมตร ทด.ท่าแร่ 25/08/2558 15:49
11. ช่องทางการให้บริการ
 - 1) สถานที่ให้บริการ กองสาธารณสุขและสิ่งแวดล้อม เทศบาลตำบลท่าแร่ อำเภอเมือง จังหวัดสกลนคร
โทรศัพท์ : 0-4275-1440 โทรสาร : 0-4274-1430 หรือเว็บไซต์ <http://www.TharaeSakon.go.th>
e-mail Tharae.2011@hotmail.com /ติดต่อด้วยตนเองณหน่วยงาน
ระยะเวลาเปิดให้บริการ เปิดให้บริการวันจันทร์ถึงวันศุกร์ (ยกเว้นวันหยุดที่ทางราชการกำหนด)
ตั้งแต่เวลา 08:30 - 16:30 น. (มีพักเที่ยง)
หมายเหตุ -

12. หลักเกณฑ์ วิธีการ เงื่อนไข(ถ้ามี) ในการยื่นคำขอ และในการพิจารณาอนุญาต

1. หลักเกณฑ์วิธีการ ผู้ใดประสงค์ขอใบอนุญาตจัดตั้งสถานที่จำหน่ายอาหารหรือสถานที่สะสมอาหารพื้นที่เกิน 200 ตารางเมตรและมีใช้เป็นการขายของในตลาดต้องยื่นขออนุญาตต่อเจ้าพนักงานท้องถิ่นหรือพนักงานเจ้าหน้าที่ที่รับผิดชอบโดยยื่นคำขอตามแบบฟอร์มที่กฎหมายกำหนดพร้อมทั้งเอกสารประกอบการขออนุญาตตามข้อกำหนดของท้องถิ่นณกองสาธารณสุขและสิ่งแวดล้อมเทศบาลตำบลท่าแร่

2. เงื่อนไขในการยื่นคำขอ (ตามที่ระบุไว้ในข้อกำหนดของท้องถิ่น)

(1) ผู้ประกอบการต้องยื่นเอกสารที่ถูกต้องและครบถ้วน

(2) สำเนาใบอนุญาตหรือเอกสารหลักฐานตามกฎหมายอื่นที่เกี่ยวข้อง

(3) สภาพสุขลักษณะของสถานประกอบการต้องถูกต้องตามหลักเกณฑ์ (ตามข้อกำหนดของท้องถิ่น)

13. ขั้นตอน ระยะเวลา และส่วนงานที่รับผิดชอบ

ที่	ประเภทขั้นตอน	รายละเอียดของขั้นตอนการบริการ	ระยะเวลาให้บริการ	ส่วนงาน / หน่วยงานที่รับผิดชอบ	หมายเหตุ
1)	การตรวจสอบเอกสาร	ผู้ขอรับใบอนุญาตยื่นคำขอรับใบอนุญาตจัดตั้งสถานที่จำหน่ายอาหารและสถานที่สะสมอาหารพื้นที่เกิน 200 ตารางเมตรพร้อมหลักฐานที่ท้องถิ่นกำหนด	5 นาที	เทศบาลตำบลท่าแร่อำเภอเมืองสกลนครจังหวัดสกลนคร	-
2)	การตรวจสอบเอกสาร	เจ้าหน้าที่ตรวจสอบความถูกต้องของคำขอและความครบถ้วนของเอกสารหลักฐานทันทีกรณีไม่ถูกต้อง/ครบถ้วนเจ้าหน้าที่แจ้งต่อผู้ยื่นคำขอให้แก้ไข/เพิ่มเติมเพื่อดำเนินการหากไม่สามารถดำเนินการได้ในขณะนั้นให้จัดทำบันทึกความบกพร่องและรายการเอกสารหรือ	5 นาที	เทศบาลตำบลท่าแร่อำเภอเมืองสกลนครจังหวัดสกลนคร	(หากผู้ขอใบอนุญาตไม่แก้ไขคำขอหรือไม่ส่งเอกสารเพิ่มเติมให้ครบถ้วนตามที่กำหนดในแบบบันทึกความบกพร่องให้เจ้าหน้าที่ส่งคืนคำขอและเอกสารพร้อมแจ้งเป็น

ที่	ประเภทขั้นตอน	รายละเอียดของขั้นตอนการบริการ	ระยะเวลาให้บริการ	ส่วนงาน / หน่วยงานที่รับผิดชอบ	หมายเหตุ
		หลักฐานยื่นเพิ่มเติมภายในระยะเวลาที่กำหนดโดยให้เจ้าหน้าที่และผู้ยื่นคำขอลงนามไว้ในบันทึกนั้นด้วย			หนังสือถึงเหตุแห่งการคืนด้วยและแจ้งสิทธิในการอุทธรณ์ (อุทธรณ์ตามพ.ร.บ. วิธีปฏิบัติราชการทางปกครองพ.ศ. 2539))
3)	การพิจารณา	เจ้าหน้าที่ตรวจด้าน 殊ลักษณะ กรณีถูกต้องตามหลักเกณฑ์ ด้าน殊ลักษณะเสนอ พิจารณาออกใบอนุญาต กรณีไม่ถูกต้องตาม หลักเกณฑ์ด้าน殊ลักษณะ แนะนำให้ปรับปรุงแก้ไข ด้าน殊ลักษณะ	15 วัน	เทศบาลตำบล ท่าแร่อำเภอเมือง สกลนครจังหวัด สกลนคร	(กฎหมายกำหนดภายใน 30 วันนับแต่วันที่เอกสารถูกต้องและครบถ้วน (ตามพ.ร.บ. การสาธารณสุขพ.ศ. 2535 มาตรา 56 และพ.ร.บ. วิธีปฏิบัติราชการทางปกครอง (ฉบับที่ 2) พ.ศ. 2557))
4)	-	การแจ้งคำสั่งออก ใบอนุญาต/คำสั่งไม่ อนุญาต 1. กรณีอนุญาต มีหนังสือแจ้งการอนุญาต แก่ผู้ขออนุญาตทราบเพื่อ มารับใบอนุญาตภายใน ระยะเวลาที่ท้องถิ่นกำหนด	5 วัน	เทศบาลตำบล ท่าแร่อำเภอเมือง สกลนครจังหวัด สกลนคร	(ในกรณีที่เจ้าพนักงานท้องถิ่นไม่อาจออกใบอนุญาตหรือยังไม่อาจมีคำสั่งไม่อนุญาตได้ภายใน 30 วันนับแต่วันที่เอกสารถูกต้อง

ที่	ประเภทขั้นตอน	รายละเอียดของขั้นตอนการบริการ	ระยะเวลาให้บริการ	ส่วนงาน / หน่วยงานที่รับผิดชอบ	หมายเหตุ
		หากพ้นกำหนดถือว่าไม่ประสงค์จะรับใบอนุญาต เว้นแต่จะมีเหตุหรือข้อแก้ตัวอันสมควร 2. กรณีไม่อนุญาต แจ้งคำสั่งไม่ออกใบอนุญาต จัดตั้งสถานที่จำหน่ายอาหารและสถานที่สะสมอาหารพื้นที่เกิน 200 ตารางเมตรแก่ผู้ขออนุญาตทราบ พร้อมแจ้งสิทธิในการอุทธรณ์			และครบถ้วนให้แจ้งการขยายเวลาให้ผู้ขออนุญาตทราบทุก 7 วัน จนกว่าจะพิจารณาแล้วเสร็จ พร้อมสำเนาแจ้งสำนักก.พ.ร. (ทราบ))
5)	-	ชำระค่าธรรมเนียม (กรณีมีคำสั่งอนุญาต) ผู้ขออนุญาตมาชำระค่าธรรมเนียมตามอัตราและระยะเวลาที่ท้องถิ่นกำหนด พร้อมรับใบอนุญาต	5 วัน	เทศบาลตำบลท่าแร่อำเภอเมืองสกลนครจังหวัดสกลนคร	(กรณีไม่ชำระตามระยะเวลาที่กำหนดจะต้องเสียค่าปรับเพิ่มขึ้นอีกร้อยละ 20 ของจำนวนเงินที่ค้างชำระ))

ระยะเวลาดำเนินการรวม 25 วัน

14. งานบริการนี้ผ่านการดำเนินการลดขั้นตอน และระยะเวลาปฏิบัติราชการมาแล้ว
ผ่านการดำเนินการลดขั้นตอนและระยะเวลาปฏิบัติราชการมาแล้ว 25 วัน

15. รายการเอกสารหลักฐานประกอบการยื่นคำขอ

15.1) เอกสารยืนยันตัวตนที่ออกโดยหน่วยงานภาครัฐ

ที่	รายการเอกสารยืนยันตัวตน	หน่วยงานภาครัฐผู้ออกเอกสาร	จำนวนเอกสารฉบับจริง	จำนวนเอกสารสำเนา	หน่วยนับเอกสาร	หมายเหตุ
1)	บัตรประจำตัวประชาชน	-	0	1	ฉบับ	-
2)	สำเนาทะเบียนบ้าน	-	0	1	ฉบับ	-

15.2) เอกสารอื่น ๆ สำหรับยื่นเพิ่มเติม

ที่	รายการเอกสารยื่นเพิ่มเติม	หน่วยงานภาครัฐผู้ออกเอกสาร	จำนวนเอกสารฉบับจริง	จำนวนเอกสารสำเนา	หน่วยนับเอกสาร	หมายเหตุ
1)	สำเนาใบอนุญาตตามกฎหมายอื่นที่เกี่ยวข้องเช่น สำเนาใบอนุญาตสิ่งปลูกสร้างอาคารตามกฎหมายว่าด้วยการควบคุมอาคารของสถานประกอบการ	-	0	1	ฉบับ	((เอกสารและหลักฐานอื่นๆตามที่ราชการส่วนท้องถิ่นกำหนด))
2)	ใบรับรองแพทย์ของผู้ขอรับ ใบอนุญาตผู้ช่วยจำหน่ายอาหารและผู้ปรุงอาหาร	-	0	1	ฉบับ	((เอกสารและหลักฐานอื่นๆตามที่ราชการส่วนท้องถิ่นกำหนด))

16. ค่าธรรมเนียม

- 1) อัตราค่าธรรมเนียมใบอนุญาตจัดตั้งสถานที่จำหน่ายอาหารและสถานที่สะสมอาหาร
พื้นที่เกิน 200 ตารางเมตรฉบับละไม่เกิน

ค่าธรรมเนียม 3,000 บาท

หมายเหตุ (ต่อปี)

- 2) พื้นที่ประกอบการเกิน 200 ตารางเมตรแต่ไม่เกิน 400 ตารางเมตร

ค่าธรรมเนียม 1,000 บาท

หมายเหตุ -

- 3) พื้นที่ประกอบการเกิน 400 ตารางเมตรขึ้นไป

ค่าธรรมเนียม 2,000 บาท

หมายเหตุ -

17. ช่องทางการร้องเรียน

- 1) ช่องทางการร้องเรียน ศูนย์ดำรงธรรมเทศบาลตำบลท่าแร่ อำเภอเมือง จังหวัดสกลนคร

โทรศัพท์ : 0-4275-1440 โทรสาร : 0-4274-1430 หรือเว็บไซต์ <http://www.TharaeSakon.go.th>

e-mail Tharae.2011@hotmail.com

หมายเหตุ-

- 2) ช่องทางการร้องเรียนศูนย์บริการประชาชนสำนักปลัดสำนักนายกรัฐมนตรี

หมายเหตุ(เลขที่ 1 ถ.พิษณุโลกเขตดุสิตกทม. 10300 / สายด่วน 1111 / www.1111.go.th / ตู้ปณ.1111

เลขที่ 1 ถ.พิษณุโลกเขตดุสิตกทม. 10300)

18. ตัวอย่างแบบฟอร์ม ตัวอย่าง และคู่มือการกรอก

- 1) แบบฟอร์ม

19. หมายเหตุ

-

วันที่พิมพ์	26/08/2558
สถานะ	รออนุมัติขั้นที่ 2 โดยสำนักงาน ก.พ.ร. (OPDC)
จัดทำโดย	เทศบาลตำบลท่าแร่อำเภอเมือง สกลนครจังหวัดสกลนครสถ.มท.
อนุมัติโดย	-
เผยแพร่โดย	-

เอกสารหมายเลข 1

แบบคำขอรับใบอนุญาต

(สำหรับผู้ประกอบการรายใหม่)

เขียนที่.....สำนักงานเทศบาลตำบลท่าแร่.....

วันที่.....เดือน.....พ.ศ.....

ข้าพเจ้า.....อายุ.....ปี สัญชาติ.....
ที่อยู่เลขที่.....หมู่ที่.....ชุมชน.....ถนน.....
ตำบล.....อำเภอ.....จังหวัด.....
หมายเลขโทรศัพท์.....ผู้ขออนุญาต

ชื่อสถานประกอบการ.....มีพื้นที่.....ตารางเมตร
ตั้งอยู่เลขที่.....หมู่ที่.....ชุมชน.....ถนน.....
ตำบล.....อำเภอ.....จังหวัด.....
หมายเลขโทรศัพท์.....สถานประกอบการ

ขอยื่นคำขอรับใบอนุญาตประกอบกิจการ

() สถานที่จำหน่ายอาหารหรือเสิร์ฟอาหาร ประเภท.....

() กิจการที่เป็นอันตรายต่อสุขภาพ ประเภท.....

มีคนงาน.....คน ใช้เครื่องจักรขนาด.....แรงม้า

() กิจการจำหน่ายสินค้าในหรือทางสาธารณะประเภท.....

ณ บริเวณ.....

ต่อ (เจ้าพนักงานท้องถิ่น).....นายกเทศมนตรีตำบลท่าแร่.....พร้อมคำขอนี้ ข้าพเจ้าได้แนบ

เอกสารหลักฐานต่างๆ มาด้วยแล้ว ดังนี้

สำเนาบัตรประจำตัว(ประชาชนข้าราชการ/พนักงานรัฐวิสาหกิจ)อื่นๆระบุ.....)

สำเนาทะเบียนบ้าน

หลักฐานการอนุญาตตามกฎหมายอื่นที่เกี่ยวข้อง คือ

- 1).....
- 2).....
- 3).....
- 4).....
- 5).....

แผนผังแสดงที่ตั้งสถานประกอบการโดยสังเขป

ข้าพเจ้าขอรับรองว่าข้อความในแบบคำขอรับใบอนุญาตนี้เป็นความจริงทุกประการ

(ลงชื่อ) ผู้ขอรับใบอนุญาต
(.....)

ความเห็นของเจ้าพนักงานสาธารณสุข/ผู้ซึ่งได้รับแต่งตั้งจากเจ้าพนักงานท้องถิ่น

จากการตรวจสอบสถานประกอบการ

- เห็นสมควรอนุญาต
- เห็นสมควรอนุญาต โดยมีเงื่อนไขดังนี้.....
.....
- เห็นสมควรไม่อนุญาต เพราะ.....
.....

(ลงชื่อ) ผู้ตรวจสอบ
(.....)

นักวิชาการสุขาภิบาล

(ลงชื่อ) เจ้าพนักงานสาธารณสุข

(นายธีระวัฒน์ สารธิยากุล)

คำสั่งของเจ้าพนักงานท้องถิ่น

- อนุญาตให้ประกอบกิจการได้
- ไม่อนุญาตให้ประกอบกิจการ

(ลงชื่อ).....เจ้าพนักงานท้องถิ่น

(นายไพรัช ยงค์คำชา)

วันที่...../...../.....



ที่...../.....

สำนักงานเทศบาลตำบลท่าแร่
วันที่.....เดือน.....พ.ศ.

เรื่อง ขอแก้ไขความไม่ถูกต้องหรือไม่สมบูรณ์ของคำขอแจ้งประกอบกิจการ

เรียน

ตามที่ท่านได้ยื่นคำแจ้งต่อเจ้าพนักงานท้องถิ่นเพื่อประกอบกิจการ.....
เมื่อวันที่..... ซึ่งเจ้าพนักงานท้องถิ่นได้ออกใบรับแจ้งแก่ท่านไปแล้ว นั้น

เจ้าพนักงานท้องถิ่นได้ตรวจการแจ้งของท่านแล้วพบว่าการแจ้งคำขอไม่ถูกต้องหรือไม่สมบูรณ์ดังนี้

- 1)
- 2)
- 3)
- 4)
- 5)

จึงขอแจ้งให้ท่านทราบเพื่อดำเนินการแก้ไขให้ถูกต้องภายในเจ็ดวันทำการนับแต่วันที่ได้ลงนามรับทราบในบันทึกข้อความนี้ หากท่านไม่ดำเนินการแก้ไขคำขอหรือส่งเอกสารหรือหลักฐานเพิ่มเติมให้ครบถ้วนภายในเวลาดังกล่าว จะมีผลให้เจ้าพนักงานท้องถิ่นไม่อาจจะออกหนังสือรับรองการแจ้งให้แก่ท่านได้

จึงเรียนมาเพื่อโปรดดำเนินการต่อไปด้วย

(ลงชื่อ).....รับทราบ

(.....)

ผู้ยื่นคำขอแจ้งประกอบกิจการ

วันที่.....เดือน.....พ.ศ.

(ลงชื่อ).....รับทราบ

(นายธีระวัฒน์ สารธิยากุล.)

ผู้อำนวยการกองสาธารณสุขและสิ่งแวดล้อม

วันที่.....เดือน.....พ.ศ.



ใบอนุญาตจัดตั้งสถานที่สะสมอาหาร

เล่มที่.....เลขที่...../.....

สำนักงานเทศบาลตำบลท่าแร่

อนุญาตให้ บุคคลธรรมดา นิติบุคคล ชื่อ.....อายุ.....ปี
สัญชาติ.....เลขประจำตัวประชาชนเลขที่.....อยู่บ้าน/สำนักงานเลขที่.....ต.รอก/
ชอย.....ถนน.....หมู่ที่.....ตำบล/แขวง.....อำเภอ/เขต.....จังหวัด.....
รหัสไปรษณีย์.....โทรศัพท์.....หมายเลขบัตรประจำตัวประชาชน.....

1. จัดตั้งสถานที่จำหน่ายอาหารประเภท.....
สถานที่ชื่อ.....พื้นที่ประกอบการ.....ตารางเมตร
2. ตั้งอยู่เลขที่.....ต.รอก/ชอย.....ถนน.....
หมู่ที่.....โทรศัพท์.....

3. ค่าธรรมเนียมฉบับละ.....บาท / ปี ใบเสร็จรับเงินเล่มที่.....
เลขที่.....วันที่.....เดือน.....พ.ศ.....

4. ผู้ได้รับหนังสือรับรองการแจ้งต้องปฏิบัติตามเงื่อนไขดังต่อไปนี้
4.1 ต้องปฏิบัติตาม ว่าด้วยสถานที่จำหน่ายอาหารและสถานที่สะสมอาหาร และปฏิบัติการอื่นใดเกี่ยวกับสุขลักษณะตาม
คำแนะนำของเจ้าพนักงานสาธารณสุข คำสั่งเจ้าพนักงานท้องถิ่น รวมทั้งระเบียบ ข้อบังคับ และคำสั่ง

4.2
ออกให้ ณ วันที่.....เดือน.....พ.ศ.....สิ้นอายุวันที่.....
เดือน.....พ.ศ.....

(ลงชื่อ).....

(.....)

แผนภูมิ แสดงขั้นตอนการยื่นขอใบอนุญาต

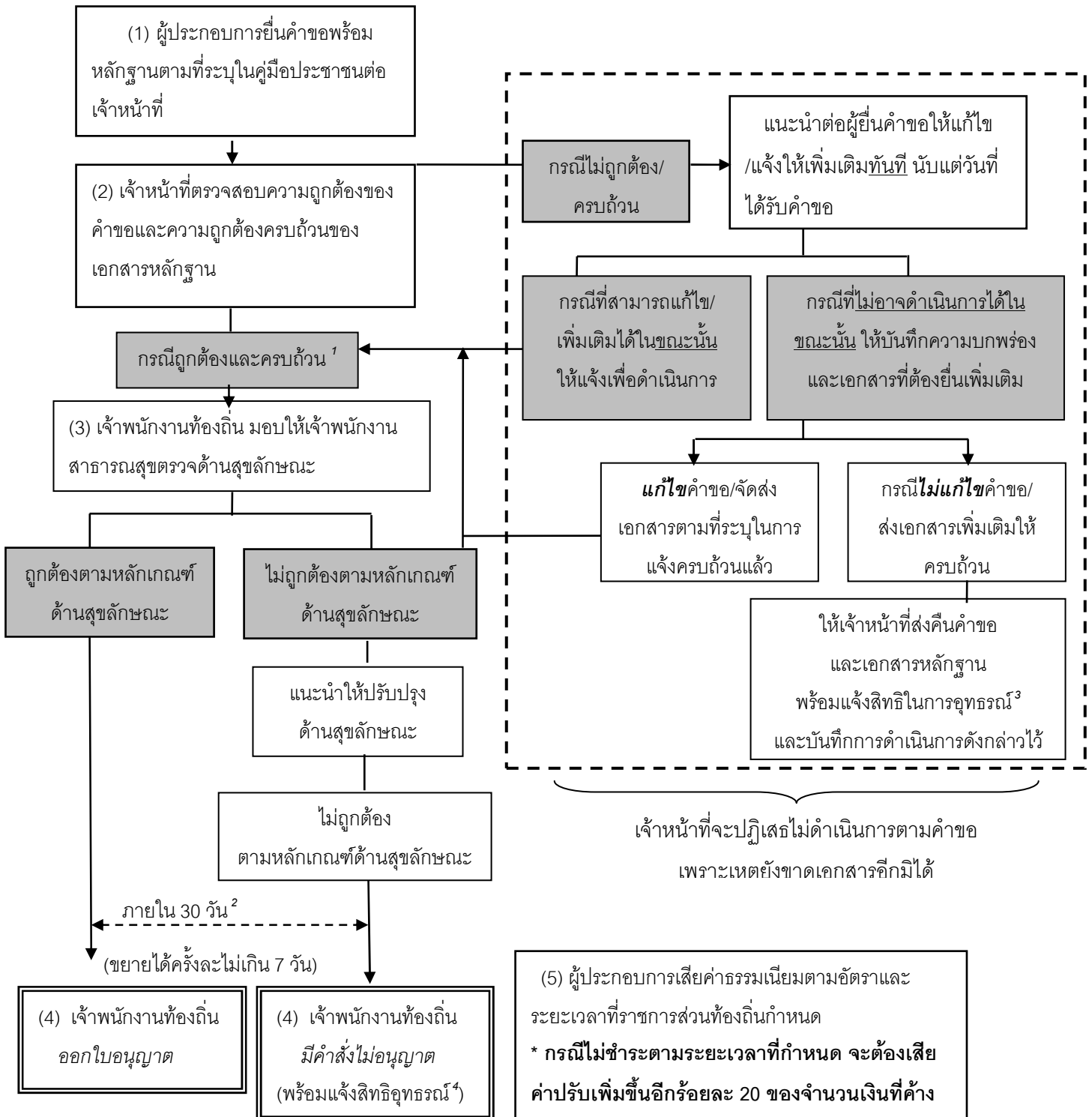

¹ หมายถึง คำขอถูกต้องและเอกสารครบถ้วนตามที่ระบุไว้ในคู่มือประชาชน

² หมายถึง เจ้าพนักงานท้องถิ่นต้องดำเนินการให้แล้วเสร็จภายใน 30 วันนับแต่วันที่ได้รับคำขอถูกต้องและครบถ้วนตามที่ระบุไว้ในคู่มือประชาชน

หากมีเหตุไม่อาจออกใบอนุญาตได้ให้ขยายเวลาได้ครั้งละไม่เกิน 7 วัน จนพิจารณาแล้วเสร็จ ตาม พ.ร.บ. การอำนวยความสะดวกในการพิจารณาอนุญาตของทางราชการ พ.ศ. 2558

³ หมายถึง ผู้ยื่นมีสิทธิอุทธรณ์คำสั่งคืนคำขอต่อเจ้าพนักงานท้องถิ่นผู้ออกคำสั่ง ภายใน 15 วัน นับแต่วันที่รับทราบคำสั่ง ตามกฎหมายว่าด้วยวิธีปฏิบัติราชการทางปกครอง

⁴ หมายถึง ผู้ยื่นมีสิทธิอุทธรณ์คำสั่งไม่ออกใบอนุญาตหรือไม่อนุญาตให้ต่ออายุใบอนุญาตต่อรัฐมนตรีว่าการกระทรวงสาธารณสุข ภายใน 30 วัน นับแต่วันรับทราบคำสั่งตามกฎหมายว่าด้วยการสาธารณสุข

คู่มือสำหรับประชาชน: การขอต่ออายุใบอนุญาตจัดตั้งสถานที่จำหน่ายอาหารและสถานที่สะสมอาหาร พื้นที่เกิน 200 ตารางเมตร

หน่วยงานที่รับผิดชอบ:เทศบาลตำบลท่าแร่ อำเภอเมืองสกลนคร จังหวัดสกลนคร

กระทรวง:กระทรวงมหาดไทย

1. ชื่อกระบวนการ: การขอต่ออายุใบอนุญาตจัดตั้งสถานที่จำหน่ายอาหารและสถานที่สะสมอาหาร
พื้นที่เกิน 200 ตารางเมตร
2. หน่วยงานเจ้าของกระบวนการ:เทศบาลตำบลท่าแร่ อำเภอเมืองสกลนคร จังหวัดสกลนคร
3. ประเภทของงานบริการ:กระบวนการบริการที่เบ็ดเสร็จในหน่วยเดียว
4. หมวดยุทธศาสตร์ของงานบริการ:อนุญาต/ออกใบอนุญาต/รับรอง
5. กฎหมายที่ให้อำนาจการอนุญาต หรือที่เกี่ยวข้อง:
 - 1) เทศบัญญัติเทศบาลตำบลท่าแร่เรื่องสถานที่จำหน่ายอาหารและสถานที่สะสมอาหารพ.ศ.2543
 - 2) พ.ร.บ.การสาธารณสุขพ.ศ.2535และแก้ไขเพิ่มเติมพ.ศ.2550
6. ระดับผลกระทบ: บริการทั่วไป
7. พื้นที่ให้บริการ: ทั่วถึง
8. กฎหมายข้อบังคับ/ข้อตกลงที่กำหนดระยะเวลา พ.ร.บ.การสาธารณสุขพ.ศ.2535
ระยะเวลาที่กำหนดตามกฎหมาย / ข้อกำหนด ฯลฯ 30 วัน
9. ข้อมูลสถิติ
จำนวนเฉลี่ยต่อเดือน 0
จำนวนคำขอที่มากที่สุด 0
จำนวนคำขอที่น้อยที่สุด 0
10. ชื่ออ้างอิงของคู่มือประชาชน การขอต่ออายุใบอนุญาตจัดตั้งสถานที่จำหน่ายอาหารและสถานที่สะสมอาหาร
พื้นที่เกิน 200 ตารางเมตร ทต.ท่าแร่ 25/08/2558 16:09
11. ช่องทางการให้บริการ
 - 1) สถานที่ให้บริการ กองสาธารณสุขและสิ่งแวดล้อม เทศบาลตำบลท่าแร่ อำเภอเมือง จังหวัดสกลนคร
โทรศัพท์ : 0-4275-1440 โทรสาร : 0-4274-1430 หรือเว็บไซต์ <http://www.TharaeSakon.go.th>
e-mail Tharae.2011@hotmail.com/ติดต่อด้วยตนเองณหน่วยงาน
ระยะเวลาเปิดให้บริการ เปิดให้บริการวันจันทร์ถึงวันศุกร์ (ยกเว้นวันหยุดที่ทางราชการกำหนด)
ตั้งแต่เวลา 08:30 - 16:30 น. (มีพักเที่ยง)
หมายเหตุ -

12. หลักเกณฑ์ วิธีการ เงื่อนไข (ถ้ามี) ในการยื่นคำขอ และในการพิจารณาอนุญาต

1. หลักเกณฑ์วิธีการ ผู้ใดประสงค์ขอต่ออายุใบอนุญาตจัดตั้งสถานที่จำหน่ายอาหารและสถานที่สะสมอาหารพื้นที่เกิน 200 ตารางเมตรและมีใช้เป็นขายของในตลาดจะต้องยื่นขอต่ออายุใบอนุญาตต่อเจ้าพนักงานท้องถิ่นหรือเจ้าหน้าที่ที่รับผิดชอบก่อนใบอนุญาตสิ้นอายุ (ใบอนุญาตมีอายุ 1 ปีนับแต่วันที่ออกใบอนุญาต) เมื่อได้ยื่นคำขอพร้อมกับเสียค่าธรรมเนียมแล้วให้ประกอบกิจการต่อไปได้จนกว่าเจ้าพนักงานท้องถิ่นจะมีคำสั่งไม่ต่ออายุใบอนุญาตและหากผู้ขอต่ออายุใบอนุญาตไม่ได้มายื่นคำขอต่ออายุใบอนุญาตก่อนวันใบอนุญาตสิ้นสุดแล้วต้องดำเนินการขออนุญาตใหม่เสมือนเป็นผู้ขออนุญาตรายใหม่

ทั้งนี้หากมายื่นขอต่ออายุใบอนุญาตแล้วแต่ไม่ชำระค่าธรรมเนียมตามอัตราและระยะเวลาที่กำหนดจะต้องเสียค่าปรับเพิ่มขึ้นอีกร้อยละ 20 ของจำนวนเงินที่ค้างชำระและกรณีที่ผู้ประกอบการค้างชำระค่าธรรมเนียมติดต่อกันเกินกว่า 2 ครั้งเจ้าพนักงานท้องถิ่นมีอำนาจสั่งให้ผู้นั้นหยุดดำเนินการไว้ได้จนกว่าจะเสียค่าธรรมเนียมและค่าปรับจนครบจำนวน

2. เงื่อนไขในการยื่นคำขอ (ตามที่ระบุไว้ในข้อกำหนดของท้องถิ่น)

- (1) ผู้ประกอบการต้องยื่นเอกสารที่ถูกต้องและครบถ้วน
- (2) ต้องยื่นคำขอก่อนใบอนุญาตสิ้นอายุ
- (3) สภาพสุลักษณะของสถานประกอบการต้องถูกต้องตามหลักเกณฑ์

13. ขั้นตอน ระยะเวลา และส่วนงานที่รับผิดชอบ

ที่	ประเภทขั้นตอน	รายละเอียดของขั้นตอนการบริการ	ระยะเวลาให้บริการ	ส่วนงาน / หน่วยงานที่รับผิดชอบ	หมายเหตุ
1)	การตรวจสอบเอกสาร	ผู้ขอรับใบอนุญาตยื่นคำขอต่ออายุใบอนุญาตจัดตั้งสถานที่จำหน่ายอาหารและสถานที่สะสมอาหารพื้นที่เกิน 200 ตารางเมตรพร้อมหลักฐานที่ท้องถิ่นกำหนด	2 นาที	เทศบาลตำบลท่าแร่อำเภอเมืองสกลนครจังหวัดสกลนคร	-
2)	การตรวจสอบเอกสาร	เจ้าหน้าที่ตรวจสอบความถูกต้องของคำขอและความครบถ้วนของเอกสารหลักฐานทันทีกรณีไม่ถูกต้อง/ครบถ้วน	3 นาที	เทศบาลตำบลท่าแร่อำเภอเมืองสกลนครจังหวัดสกลนคร	(หากผู้ขอต่ออายุใบอนุญาตไม่แก้ไขคำขอหรือไม่ส่งเอกสารเพิ่มเติมให้ครบถ้วนตามที่

ที่	ประเภทขั้นตอน	รายละเอียดของขั้นตอนการบริการ	ระยะเวลาให้บริการ	ส่วนงาน / หน่วยงานที่รับผิดชอบ	หมายเหตุ
		<p>เจ้าหน้าที่แจ้งต่อผู้ยื่นคำขอให้แก้ไข/เพิ่มเติมเพื่อดำเนินการหากไม่สามารถดำเนินการได้ในขณะนั้นให้จัดทำบันทึกความบกพร่องและรายการเอกสารหรือหลักฐานยื่นเพิ่มเติมภายในระยะเวลาที่กำหนด โดยให้เจ้าหน้าที่และผู้ยื่นคำขอลงนามไว้ในบันทึกนั้นด้วย</p>			<p>กำหนดในรูปแบบบันทึกความบกพร่องให้เจ้าหน้าที่ส่งคืนคำขอและเอกสารพร้อมแจ้งเป็นหนังสือถึงเหตุแห่งการคืนด้วยและแจ้งสิทธิในการอุทธรณ์ (อุทธรณ์ตาม พ.ร.บ. วิธีปฏิบัติราชการทางปกครอง พ.ศ. 2539)</p>
3)	การพิจารณา	<p>เจ้าหน้าที่ตรวจด้านสุขลักษณะ กรณีถูกต้องตามหลักเกณฑ์ด้านสุขลักษณะเสนอพิจารณาออกใบอนุญาต กรณีไม่ถูกต้องตามหลักเกณฑ์ด้านสุขลักษณะ แนะนำให้ปรับปรุงแก้ไขด้านสุขลักษณะ</p>	15 วัน	เทศบาลตำบลท่าแร่อำเภอเมืองสกลนครจังหวัดสกลนคร	<p>(กฎหมายกำหนดภายใน 30 วันนับแต่วันที่เอกสารถูกต้องและครบถ้วน (ตาม พ.ร.บ. การสาธารณสุข พ.ศ. 2535 มาตรา 56 และพ.ร.บ. วิธีปฏิบัติราชการทางปกครอง (ฉบับที่ 2) พ.ศ. 2557)</p>

ที่	ประเภทขั้นตอน	รายละเอียดของขั้นตอนการบริการ	ระยะเวลาให้บริการ	ส่วนงาน / หน่วยงานที่รับผิดชอบ	หมายเหตุ
4)	-	การแจ้งคำสั่งออกใบอนุญาต/คำสั่งไม่อนุญาต 1. กรณีอนุญาต มีหนังสือแจ้งการอนุญาตแก่ผู้ขออนุญาตทราบเพื่อมารับใบอนุญาตภายในระยะเวลาที่ท้องถิ่นกำหนดหากพ้นกำหนดถือว่าไม่ประสงค์จะรับใบอนุญาตเว้นแต่จะมีเหตุหรือข้อแก้ตัวอันสมควร 2. กรณีไม่อนุญาตให้ต่ออายุใบอนุญาต แจ้งคำสั่งไม่อนุญาตให้ต่ออายุใบอนุญาตจัดตั้งสถานที่จำหน่ายอาหารและสถานที่สะสมอาหารพื้นที่เกิน 200 ตารางเมตรแก่ผู้ขอต่ออายุใบอนุญาตทราบพร้อมแจ้งสิทธิในการอุทธรณ์	5 วัน	เทศบาลตำบลท่าแร่อำเภอเมืองสกลนครจังหวัดสกลนคร	(ในกรณีที่เจ้าพนักงานท้องถิ่นไม่ออกใบอนุญาตหรือยังไม่อาจมีคำสั่งไม่อนุญาตได้ภายใน 30 วันนับแต่วันที่เอกสารถูกต้องและครบถ้วนให้แจ้งการขยายเวลาให้ผู้ขออนุญาตทราบทุก 7 วัน จนกว่าจะพิจารณาแล้วเสร็จพร้อมสำเนาแจ้งสำนัก ก.พ.ร. ทราบ))
5)	-	ชำระค่าธรรมเนียม (กรณีมีคำสั่งอนุญาตต่ออายุใบอนุญาต) ผู้ขออนุญาตมาชำระค่าธรรมเนียมตามอัตราและระยะเวลาที่ท้องถิ่นกำหนดพร้อมรับใบอนุญาต	5 วัน	เทศบาลตำบลท่าแร่อำเภอเมืองสกลนครจังหวัดสกลนคร	(กรณีไม่ชำระตามระยะเวลาที่กำหนดจะต้องเสียค่าปรับเพิ่มขึ้นอีกร้อยละ 20 ของจำนวนเงินที่ค้างชำระ)

ระยะเวลาดำเนินการรวม 25 วัน

14. งานบริการนี้ผ่านการดำเนินการลดขั้นตอน และระยะเวลาปฏิบัติราชการมาแล้ว
ผ่านการดำเนินการลดขั้นตอนและระยะเวลาปฏิบัติราชการมาแล้ว 25 วัน

15. รายการเอกสารหลักฐานประกอบการยื่นคำขอ

15.1) เอกสารยืนยันตัวตนที่ออกโดยหน่วยงานภาครัฐ

ที่	รายการเอกสาร ยืนยันตัวตน	หน่วยงานภาครัฐ ผู้ออกเอกสาร	จำนวน เอกสาร ฉบับจริง	จำนวนเอกสาร สำเนา	หน่วยนับ เอกสาร	หมายเหตุ
1)	บัตรประจำตัว ประชาชน	-	0	1	ฉบับ	-
2)	สำเนาทะเบียน บ้าน	-	0	1	ฉบับ	-

15.2) เอกสารอื่น ๆ สำหรับยื่นเพิ่มเติม

ที่	รายการเอกสาร ยื่นเพิ่มเติม	หน่วยงานภาครัฐ ผู้ออกเอกสาร	จำนวน เอกสาร ฉบับจริง	จำนวนเอกสาร สำเนา	หน่วยนับ เอกสาร	หมายเหตุ
1)	สำเนา ใบอนุญาตตาม กฎหมายอื่นที่ เกี่ยวข้องเช่น สำเนา ใบอนุญาตสิ่ง ปลูกสร้างอาคาร หรือหลักฐาน แสดงว่าอาคาร นั้นสามารถใช้ ประกอบการได้ ตามกฎหมายว่า ด้วยการควบคุม อาคาร	-	0	1	ฉบับ	((เอกสารและ หลักฐานอื่นๆ ตามที่ราชการส่วน ท้องถิ่นกำหนด))

16. ค่าธรรมเนียม

- 1) อัตราค่าธรรมเนียมต่ออายุใบอนุญาตจัดตั้งสถานที่จำหน่ายอาหารและสถานที่สะสมอาหารพื้นที่เกิน 200 ตารางเมตรฉบับละไม่เกิน
ค่าธรรมเนียม 3,000 บาท
หมายเหตุ (ต่อปี (ระบุตามข้อกำหนดของท้องถิ่น)
- 2) พื้นที่ประกอบการเกิน 200 ตารางเมตรแต่ไม่เกิน 400 ตารางเมตร
ค่าธรรมเนียม 1,000 บาท
หมายเหตุ (กรณีไม่ชำระตามระยะเวลาที่กำหนดจะต้องเสียค่าปรับเพิ่มขึ้นอีกร้อยละ 20 ของจำนวนเงินที่ค้างชำระ)
- 3) พื้นที่ประกอบการเกิน 400 ตารางเมตรขึ้นไป
ค่าธรรมเนียม 2,000 บาท
หมายเหตุ (กรณีไม่ชำระตามระยะเวลาที่กำหนดจะต้องเสียค่าปรับเพิ่มขึ้นอีกร้อยละ 20 ของจำนวนเงินที่ค้างชำระ)

17. ช่องทางการร้องเรียน

- 1) ช่องทางการร้องเรียน ศูนย์ดำรงธรรมเทศบาลตำบลท่าแร่ อำเภอเมือง จังหวัดสกลนคร
โทรศัพท์ : 0-4275-1440 โทรสาร : 0-4274-1430 หรือเว็บไซต์ <http://www.TharaeSakon.go.th>
e-mail Tharae.2011@hotmail.com
หมายเหตุ-
- 2) ช่องทางการร้องเรียนศูนย์บริการประชาชนสำนักปลัดสำนักนายกรัฐมนตรี
หมายเหตุ(เลขที่ 1 ถ.พิษณุโลกเขตดุสิตกทม. 10300 / สายด่วน 1111 / www.1111.go.th / ตู้ปณ.1111 เลขที่ 1 ถ.พิษณุโลกเขตดุสิตกทม. 10300)

18. ตัวอย่างแบบฟอร์ม ตัวอย่าง และคู่มือการกรอก

- 1) แบบฟอร์ม

19. หมายเหตุ

-

วันที่พิมพ์	26/08/2558
สถานะ	รออนุมัติขั้นที่ 2 โดยสำนักงาน ก.พ.ร. (OPDC)
จัดทำโดย	เทศบาลตำบลท่าแร่อำเภอเมือง สกลนครจังหวัดสกลนครสถ.มท.
อนุมัติโดย	-
เผยแพร่โดย	-

แบบคำขอรับใบอนุญาต/ต่ออายุใบอนุญาต

ประกอบกิจการ

คำขอเลขที่/.....

(เจ้าหน้าที่กรอก)

เขียนที่ เทศบาลตำบลท่าแร่

วันที่ เดือน..... พ.ศ.....

1. ข้าพเจ้าอายุ..... ปี สัญชาติ

โดย.....ผู้มีอำนาจลงนามแทนนิติบุคคล

ปรากฏตาม.....

อยู่บ้านเลขที่ หมู่ที่ ตรอก/ซอย ถนน

แขวง/ตำบล เขต/อำเภอ เทศบาล/อบต.

จังหวัด หมายเลขโทรศัพท์

2. พร้อมคำขอนี้ ข้าพเจ้าได้แนบเอกสารหลักฐานต่างๆ มาด้วยแล้วดังนี้

สำเนาบัตรประจำตัว (ประชาชนข้าราชการ/พนักงานรัฐวิสาหกิจ)

สำเนาใบอนุญาตตามกฎหมายว่าด้วยควบคุมอาคาร หนังสือให้ความเห็นชอบการประเมินผล

กระทบต่อสิ่งแวดล้อม หรือใบอนุญาตตามกฎหมายอื่นที่จำเป็น

ใบมอบอำนาจ (ในกรณีที่มีการมอบอำนาจ)

สำเนาหนังสือรับรองการจดทะเบียนเป็นนิติบุคคล

หลักฐานที่แสดงการเป็นผู้มีอำนาจลงนามแทนนิติบุคคล

เอกสารหลักฐานอื่นๆ ตามที่ราชการส่วนท้องถิ่นประกาศกำหนด คือ

1)

2)

ขอรับรองว่าข้อความในคำขอนี้เป็นความจริงทุกประการ

(ลงชื่อ) ผู้ขออนุญาต

(.....)

ส่วนของเจ้าหน้าที่ ใบรับคำขอรับใบอนุญาต/ต่ออายุใบอนุญาต

เลขที่ ได้รับเรื่องเมื่อวันที่ เดือน พ.ศ.

ตรวจสอบแล้ว เอกสารหลักฐาน

- ครบ
 ไม่ครบ

1)

2)

3)

(ลงชื่อ)

(.....)

ตำแหน่ง

ส่วนของผู้ขอรับใบอนุญาต ใบรับคำขอรับใบอนุญาต/ต่ออายุใบอนุญาต

เลขที่ ได้รับเรื่องเมื่อวันที่ เดือน พ.ศ.

ตรวจสอบแล้ว เอกสารหลักฐาน

- ครบ
 ไม่ครบ

1)

2)

3)

(ลงชื่อ)

(.....)

ตำแหน่ง



ที่...../.....

สำนักงานเทศบาลตำบลท่าแร่

วันที่.....เดือน.....พ.ศ.

เรื่อง ขอแก้ไขความไม่ถูกต้องหรือไม่สมบูรณ์ของคำขอรับใบอนุญาต/คำขอต่ออายุใบอนุญาต ส่งเอกสารหรือหลักฐานเพิ่มเติม

เรียน

ตามที่ท่านได้ยื่นคำขอรับใบอนุญาตต่อเจ้าพนักงานท้องถิ่นเพื่อประกอบกิจการ.....

.....เมื่อวันที่..... นั้น

เจ้าพนักงานท้องถิ่นได้ตรวจคำขอของท่านแล้วพบว่าคำขอไม่ถูกต้องหรือไม่สมบูรณ์ดังนี้

- 1)
- 2)
- 3)
- 4)
- 5)

จึงขอแจ้งให้ท่านทราบเพื่อดำเนินการแก้ไขให้ถูกต้องหรือสมบูรณ์ และส่งเอกสารหรือหลักฐานเพิ่มเติมภายใน วันนับแต่วันที่ได้ได้ลงนามรับทราบในบันทึกข้อความนี้ หากท่านไม่ดำเนินการแก้ไขคำขอหรือส่งเอกสารหรือหลักฐานเพิ่มเติมให้ครบถ้วนภายในเวลาดังกล่าว จะถือว่าท่านไม่ประสงค์ที่จะให้เจ้าหน้าที่ดำเนินการตามคำขอต่อไปและ จะส่งคืนคำขอพร้อมเอกสารหรือหลักฐานให้แก่ท่าน

จึงเรียนมาเพื่อทราบและดำเนินการต่อไปด้วย

(ลงชื่อ).....รับทราบ

(.....)

ผู้ยื่นคำขอใบอนุญาต/คำขอต่ออายุใบอนุญาต

วันที่.....เดือน.....พ.ศ.

(ลงชื่อ).....รับทราบ

(นายธีระวัฒน์ สารธิยากุล)

ผู้อำนวยการกองสาธารณสุขและสิ่งแวดล้อม



ใบอนุญาตจัดตั้งสถานที่สะสมอาหาร

เล่มที่.....เลขที่...../.....

สำนักงานเทศบาลตำบลท่าแร่

อนุญาตให้ บุคคลธรรมดา นิติบุคคล ชื่อ.....อายุ.....ปี
สัญชาติ.....เลขประจำตัวประชาชนเลขที่.....อยู่บ้าน/สำนักงานเลขที่.....ตรอก/
ซอย.....ถนน.....หมู่ที่.....ตำบล/แขวง.....อำเภอ/เขต.....จังหวัด.....
รหัสไปรษณีย์.....โทรศัพท์.....หมายเลขบัตรประจำตัวประชาชน.....

1. จัดตั้งสถานที่จำหน่ายอาหารประเภท.....
สถานที่ชื่อ.....พื้นที่ประกอบการ.....ตารางเมตร
2. ตั้งอยู่เลขที่.....ตรอก/ซอย.....ถนน.....
หมู่ที่.....โทรศัพท์.....

3. ค่าธรรมเนียมฉบับละ.....บาท / ปี ใบเสร็จรับเงินเล่มที่.....
เลขที่.....วันที่.....เดือน.....พ.ศ.....

4. ผู้ได้รับหนังสือรับรองการแจ้งต้องปฏิบัติตามเงื่อนไขดังต่อไปนี้
4.1 ต้องปฏิบัติตาม ว่าด้วยสถานที่จำหน่ายอาหารและสถานที่สะสมอาหาร และปฏิบัติการอื่นใดเกี่ยวกับสุขลักษณะตาม
คำแนะนำของเจ้าพนักงานสาธารณสุข คำสั่งเจ้าพนักงานท้องถิ่น รวมทั้งระเบียบ ข้อบังคับ และคำสั่ง

4.2
ออกให้ ณ วันที่.....เดือน.....พ.ศ.....สิ้นอายุวันที่.....
เดือน.....พ.ศ.....

(ลงชื่อ).....

(.....)

แผนภูมิ แสดงขั้นตอนการยื่นขอใบอนุญาต

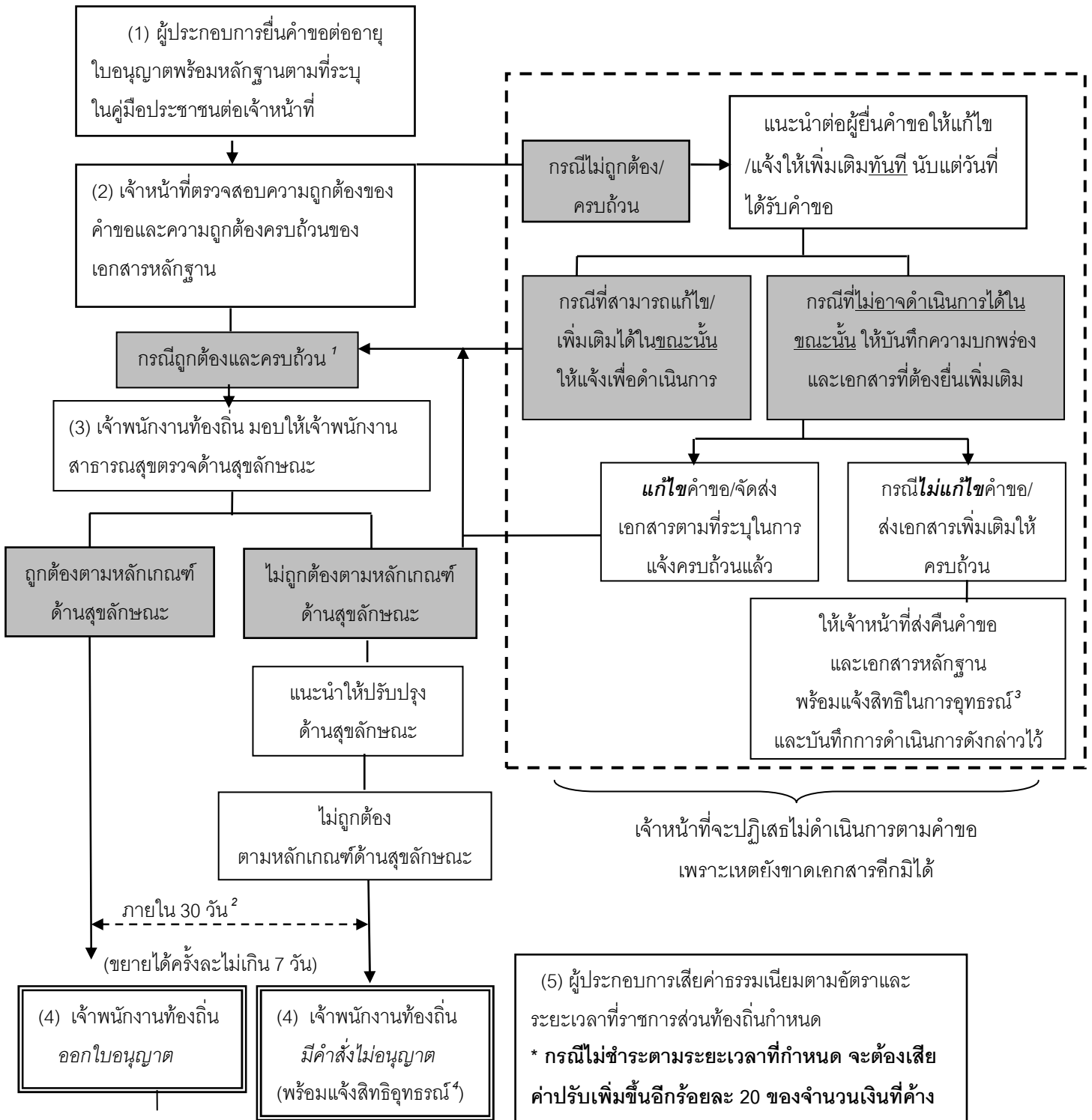

¹ หมายถึง คำขอถูกต้องและเอกสารครบถ้วนตามที่ระบุไว้ในคู่มือประชาชน

² หมายถึง เจ้าพนักงานท้องถิ่นต้องดำเนินการให้แล้วเสร็จภายใน 30 วันนับแต่วันที่ได้รับคำขอถูกต้องและครบถ้วนตามที่ระบุไว้ในคู่มือประชาชน

หากมีเหตุไม่อาจออกใบอนุญาตได้ให้ขยายเวลาได้ครั้งละไม่เกิน 7 วัน จนพิจารณาแล้วเสร็จ ตาม พ.ร.บ. การอำนวยความสะดวกในการพิจารณาอนุญาตของทางราชการ พ.ศ. 2558

³ หมายถึง ผู้ที่มีสิทธิอุทธรณ์คำสั่งคืนคำขอต่อเจ้าพนักงานท้องถิ่นผู้ออกคำสั่ง ภายใน 15 วัน นับแต่วันที่รับทราบคำสั่ง ตามกฎหมายว่าด้วยวิธีปฏิบัติราชการทางปกครอง

⁴ หมายถึง ผู้ที่มีสิทธิอุทธรณ์คำสั่งไม่ออกใบอนุญาตหรือไม่อนุญาตให้ต่ออายุใบอนุญาตต่อรัฐมนตรีว่าการกระทรวงสาธารณสุข ภายใน 30 วัน นับแต่วันรับทราบคำสั่ง ตามกฎหมายว่าด้วยการสาธารณสุข

คู่มือสำหรับประชาชน: การขอหนังสือรับรองการแจ้งจัดตั้งสถานที่จำหน่ายอาหารและสถานสะสมอาหาร พื้นที่ไม่เกิน 200 ตารางเมตร

หน่วยงานที่รับผิดชอบ:เทศบาลตำบลท่าแร่ อำเภอเมืองสกลนคร จังหวัดสกลนคร

กระทรวง:กระทรวงมหาดไทย

1. ชื่อกระบวนการ: การขอหนังสือรับรองการแจ้งจัดตั้งสถานที่จำหน่ายอาหารและสถานสะสมอาหารพื้นที่ไม่เกิน 200 ตารางเมตร
2. หน่วยงานเจ้าของกระบวนการ:เทศบาลตำบลท่าแร่อำเภอเมืองสกลนครจังหวัดสกลนคร
3. ประเภทของงานบริการ:กระบวนการบริการที่เบ็ดเสร็จในหน่วยเดียว
4. หมวดยุทธศาสตร์ของงานบริการ:รับแจ้ง
5. กฎหมายที่ให้อำนาจการอนุญาต หรือที่เกี่ยวข้อง:
 - 1) เทศบัญญัติเทศบาลตำบลท่าแร่เรื่องสถานที่จำหน่ายอาหารและสถานสะสมอาหารพ.ศ.2543
 - 2) พ.ร.บ.การสาธารณสุขพ.ศ.2535 และแก้ไขเพิ่มเติมพ.ศ.2550
6. ระดับผลกระทบ: บริการทั่วไป
7. พื้นที่ให้บริการ: ทั่วถิ่น
8. กฎหมายข้อบังคับ/ข้อตกลงที่กำหนดระยะเวลา พ.ร.บ.การสาธารณสุขพ.ศ.2535
ระยะเวลาที่กำหนดตามกฎหมาย / ข้อกำหนด ฯลฯ 7 วัน
9. ข้อมูลสถิติ
จำนวนเฉลี่ยต่อเดือน 0
จำนวนคำขอที่มากที่สุด 0
จำนวนคำขอที่น้อยที่สุด 0
10. ชื่ออ้างอิงของคู่มือประชาชน การขอหนังสือรับรองการแจ้งจัดตั้งสถานที่จำหน่ายอาหารและสถานสะสมอาหารพื้นที่ไม่เกิน 200 ตารางเมตร ทต.ท่าแร่ 25/08/2558 16:45
11. ช่องทางการให้บริการ
 - 1) สถานที่ให้บริการ กองสาธารณสุขและสิ่งแวดล้อม เทศบาลตำบลท่าแร่ อำเภอเมือง จังหวัดสกลนคร
โทรศัพท์ : 0-4275-1440 โทรสาร : 0-4274-1430 หรือเว็บไซต์ <http://www.TharaeSakon.go.th>
e-mail Tharae.2011@hotmail.com/ติดต่อด้วยตนเองณหน่วยงาน
ระยะเวลาเปิดให้บริการ เปิดให้บริการวันจันทร์ถึงวันศุกร์ (ยกเว้นวันหยุดที่ทางราชการกำหนด)
ตั้งแต่เวลา 08:30 - 16:30 น. (มีพักเที่ยง)
หมายเหตุ -

12. หลักเกณฑ์ วิธีการ เงื่อนไข(ถ้ามี) ในการยื่นคำขอ และในการพิจารณาอนุญาต

1. หลักเกณฑ์วิธีการ ผู้ใดประสงค์ขอจัดตั้งสถานที่จำหน่ายอาหารหรือสถานที่สะสมอาหารในอาคารหรือพื้นที่ใดซึ่งมีพื้นที่ไม่เกิน 200 ตารางเมตรและมีใช้เป็นการขายของในตลาดต้องแจ้งต่อเจ้าพนักงานท้องถิ่นเพื่อขอรับหนังสือรับรองการแจ้งทั้งนี้ผู้ขอรับหนังสือรับรองการแจ้งสามารถดำเนินกิจการได้ทันทีหลังจากยื่นคำขอโดยยื่นคำขอตามแบบฟอร์มที่กฎหมายกำหนดพร้อมทั้งเอกสารประกอบการแจ้งตามข้อกำหนดของท้องถิ่นณกองสาธารณสุขและสิ่งแวดล้อมเทศบาลตำบลท่าแร่

2. เงื่อนไขในการยื่นคำขอ (ตามที่ระบุไว้ในข้อกำหนดของท้องถิ่น)

(1) ผู้ประกอบการต้องยื่นเอกสารที่ถูกต้องและครบถ้วน

(2) ผู้ประกอบการที่มีความประสงค์จะขอยกเลิกสถานประกอบการให้ผู้ที่มีความประสงค์มาติดต่อณกองสาธารณสุขและสิ่งแวดล้อมเทศบาลตำบลท่าแร่

13. ขั้นตอน ระยะเวลา และส่วนงานที่รับผิดชอบ

ที่	ประเภทขั้นตอน	รายละเอียดของขั้นตอนการบริการ	ระยะเวลาให้บริการ	ส่วนงาน / หน่วยงานที่รับผิดชอบ	หมายเหตุ
1)	การตรวจสอบเอกสาร	ผู้ขอรับหนังสือรับรองการแจ้งยื่นคำขอแจ้งจัดตั้งสถานที่จำหน่ายอาหารและสถานที่สะสมอาหารพื้นที่ไม่เกิน 200 ตารางเมตรพร้อมหลักฐานที่ท้องถิ่นกำหนด	5 นาที	เทศบาลตำบลท่าแร่อำเภอเมืองสกลนครจังหวัดสกลนคร	-
2)	การตรวจสอบเอกสาร	เจ้าหน้าที่ออกไปรับแจ้ง	5 นาที	เทศบาลตำบลท่าแร่อำเภอเมืองสกลนครจังหวัดสกลนคร	(กฎหมายกำหนดต้องออกไปรับแจ้งภายในวันที่ได้รับแจ้ง)
3)	การตรวจสอบเอกสาร	เจ้าหน้าที่ตรวจสอบเอกสารกรณีการแจ้งไม่ถูกต้อง/ครบถ้วนเจ้าหน้าที่แจ้งต่อผู้ยื่นคำขอแจ้งแก้ไข/เพิ่มเติมเพื่อดำเนินการหากไม่	2 นาที	เทศบาลตำบลท่าแร่อำเภอเมืองสกลนครจังหวัดสกลนคร	(หากผู้แจ้งไม่แก้ไขหรือไม่ส่งเอกสารเพิ่มเติมภายใน 7 วันทำการนับแต่วันที่

ที่	ประเภทขั้นตอน	รายละเอียดของขั้นตอนการบริการ	ระยะเวลาให้บริการ	ส่วนงาน / หน่วยงานที่รับผิดชอบ	หมายเหตุ
		สามารถดำเนินการได้ในขณะนั้นให้จัดทำบันทึกความบกพร่องและรายการเอกสารหรือหลักฐานยื่นเพิ่มเติมภายใน 7 วันนับแต่วันที่ได้รับการแจ้งโดยให้เจ้าหน้าที่และผู้ยื่นคำขอลงนามไว้ในบันทึกนั้นด้วย			ได้รับการแจ้งที่กำหนดในแบบบันทึกความบกพร่องให้เจ้าพนักงานท้องถิ่นมีอำนาจสั่งให้การแจ้งของผู้แจ้งเป็นอันสิ้นสุด))
4)	-	ออกหนังสือรับรองการแจ้ง/ การแจ้งเป็นอันสิ้นสุด 1. กรณีออกหนังสือรับรองการแจ้ง มีหนังสือแจ้งให้ผู้แจ้งทราบเพื่อมารับหนังสือรับรองการแจ้ง 2. กรณีการแจ้งเป็นอันสิ้นสุด แจ้งคำสั่งให้การแจ้งเป็นอันสิ้นสุดแก่ผู้แจ้งทราบพร้อมแจ้งสิทธิการอุทธรณ์	2 วัน	เทศบาลตำบลท่าแร่อำเภอเมืองสกลนครจังหวัดสกลนคร	-
5)	-	ชำระค่าธรรมเนียม (กรณีมีคำสั่งออกหนังสือรับรองการแจ้ง) ผู้ยื่นคำขอแจ้งมาชำระค่าธรรมเนียมตามอัตราและระยะเวลาที่ท้องถิ่นกำหนด	5 วัน	เทศบาลตำบลท่าแร่อำเภอเมืองสกลนครจังหวัดสกลนคร	(กรณีไม่ชำระตามระยะเวลาที่กำหนดจะต้องเสียค่าปรับเพิ่มขึ้นอีกร้อยละ 20 ของจำนวนเงินที่ค้างชำระ))

ที่	ประเภทขั้นตอน	รายละเอียดของขั้นตอนการบริการ	ระยะเวลาให้บริการ	ส่วนงาน / หน่วยงานที่รับผิดชอบ	หมายเหตุ
		(สถานที่จำหน่ายอาหารและสถานที่สะสมอาหารพื้นที่ไม่เกิน 200 ตารางเมตร) พร้อมรับหนังสือรับรองการแจ้ง			

ระยะเวลาดำเนินการรวม 7 วัน

14. งานบริการนี้ผ่านการดำเนินการลดขั้นตอน และระยะเวลาปฏิบัติราชการมาแล้ว
ยังไม่ผ่านการดำเนินการลดขั้นตอน

15. รายการเอกสารหลักฐานประกอบการยื่นคำขอ

15.1) เอกสารยืนยันตัวตนที่ออกโดยหน่วยงานภาครัฐ

ที่	รายการเอกสารยืนยันตัวตน	หน่วยงานภาครัฐผู้ออกเอกสาร	จำนวนเอกสารฉบับจริง	จำนวนเอกสารสำเนา	หน่วยนับเอกสาร	หมายเหตุ
1)	บัตรประจำตัวประชาชน	-	0	1	ฉบับ	-
2)	สำเนาทะเบียนบ้าน	-	0	1	ฉบับ	-

15.2) เอกสารอื่น ๆ สำหรับยื่นเพิ่มเติม

ที่	รายการเอกสารยื่นเพิ่มเติม	หน่วยงานภาครัฐผู้ออกเอกสาร	จำนวนเอกสารฉบับจริง	จำนวนเอกสารสำเนา	หน่วยนับเอกสาร	หมายเหตุ
1)	แผนที่ตั้งสถานประกอบการ	-	0	1	ฉบับ	((เอกสารและหลักฐานอื่นๆตามที่ราชการส่วนท้องถิ่นกำหนด))

16. ค่าธรรมเนียม

- 1) อัตราค่าธรรมเนียมหนังสือรับการแจ้งจัดตั้งสถานที่จำหน่ายอาหารและสถานที่สะสมอาหาร
พื้นที่ไม่เกิน 200 ตารางเมตรฉบับละไม่เกิน

ค่าธรรมเนียม 1,000 บาท

หมายเหตุ (ต่อปี (ระบุตามข้อกำหนดของท้องถิ่น))

- 2) พื้นที่ประกอบการไม่เกิน 10 ตารางเมตร

ค่าธรรมเนียม 100 บาท

หมายเหตุ -

- 3) พื้นที่ประกอบการเกิน 10 ตารางเมตรแต่ไม่เกิน 25 ตารางเมตร

ค่าธรรมเนียม 200 บาท

หมายเหตุ -

- 4) พื้นที่ประกอบการเกิน 25 ตารางเมตรแต่ไม่เกิน 50 ตารางเมตร

ค่าธรรมเนียม 300 บาท

หมายเหตุ -

- 5) พื้นที่ประกอบการเกิน 50 ตารางเมตรแต่ไม่เกิน 100 ตารางเมตร

ค่าธรรมเนียม 600 บาท

หมายเหตุ -

- 6) พื้นที่ประกอบการเกิน 100 ตารางเมตรแต่ไม่เกิน 200 ตารางเมตร

ค่าธรรมเนียม 700 บาท

หมายเหตุ -

17. ช่องทางการร้องเรียน

- 1) ช่องทางการร้องเรียน ศูนย์ดำรงธรรมเทศบาลตำบลท่าแร่ อำเภอเมือง จังหวัดสกลนคร

โทรศัพท์ : 0-4275-1440 โทรสาร : 0-4274-1430 หรือเว็บไซต์ <http://www.TharaeSakon.go.th>

e-mail Tharae.2011@hotmail.com

หมายเหตุ-

- 2) ช่องทางการร้องเรียนศูนย์บริการประชาชนสำนักปลัดสำนักนายกรัฐมนตรี

หมายเหตุ (เลขที่ 1 ถ.พิษณุโลกเขตดุสิตกทม. 10300 / สายด่วน 1111 / www.1111.go.th / ตู้ปณ.1111

เลขที่ 1 ถ.พิษณุโลกเขตดุสิตกทม. 10300)

18. ตัวอย่างแบบฟอร์ม ตัวอย่าง และคู่มือการกรอก

- 1) แบบฟอร์ม

19. หมายเหตุ

-

วันที่พิมพ์	26/08/2558
สถานะ	รออนุมัติขั้นที่ 2 โดยสำนักงาน ก.พ.ร. (OPDC)
จัดทำโดย	เทศบาลตำบลท่าแร่อำเภอเมือง สกลนครจังหวัดสกลนครสท.มท.
อนุมัติโดย	-
เผยแพร่โดย	-

เอกสารหมายเลข 1

แบบคำขอรับใบอนุญาต

(สำหรับผู้ประกอบการรายใหม่)

เขียนที่.....สำนักงานเทศบาลตำบลท่าแร่.....

วันที่.....เดือน.....พ.ศ.....

ข้าพเจ้า.....อายุ.....ปี สัญชาติ.....
ที่อยู่เลขที่.....หมู่ที่.....ชุมชน.....ถนน.....
ตำบล.....อำเภอ.....จังหวัด.....
หมายเลขโทรศัพท์.....ผู้ขออนุญาต

ชื่อสถานประกอบการ.....มีพื้นที่.....ตารางเมตร
ตั้งอยู่เลขที่.....หมู่ที่.....ชุมชน.....ถนน.....
ตำบล.....อำเภอ.....จังหวัด.....
หมายเลขโทรศัพท์.....สถานประกอบการ

ขอยื่นคำขอรับใบอนุญาตประกอบกิจการ

() สถานที่จำหน่ายอาหารหรือเสิร์ฟอาหาร ประเภท.....

() กิจการที่เป็นอันตรายต่อสุขภาพ ประเภท.....

มีคนงาน.....คน ใช้เครื่องจักรขนาด.....แรงม้า

() กิจการจำหน่ายสินค้าในที่หรือทางสาธารณะประเภท.....

ณ บริเวณ.....

ต่อ (เจ้าพนักงานท้องถิ่น).....นายกเทศมนตรีตำบลท่าแร่.....พร้อมคำขอนี้ ข้าพเจ้าได้แนบ

เอกสารหลักฐานต่างๆ มาด้วยแล้ว ดังนี้

สำเนาบัตรประจำตัว(ประชาชนข้าราชการ/พนักงานรัฐวิสาหกิจ)อื่นๆระบุ.....)

สำเนาทะเบียนบ้าน

หลักฐานการอนุญาตตามกฎหมายอื่นที่เกี่ยวข้อง คือ

- 1).....
- 2).....
- 3).....
- 4).....
- 5).....

แผนผังแสดงที่ตั้งสถานประกอบการโดยสังเขป

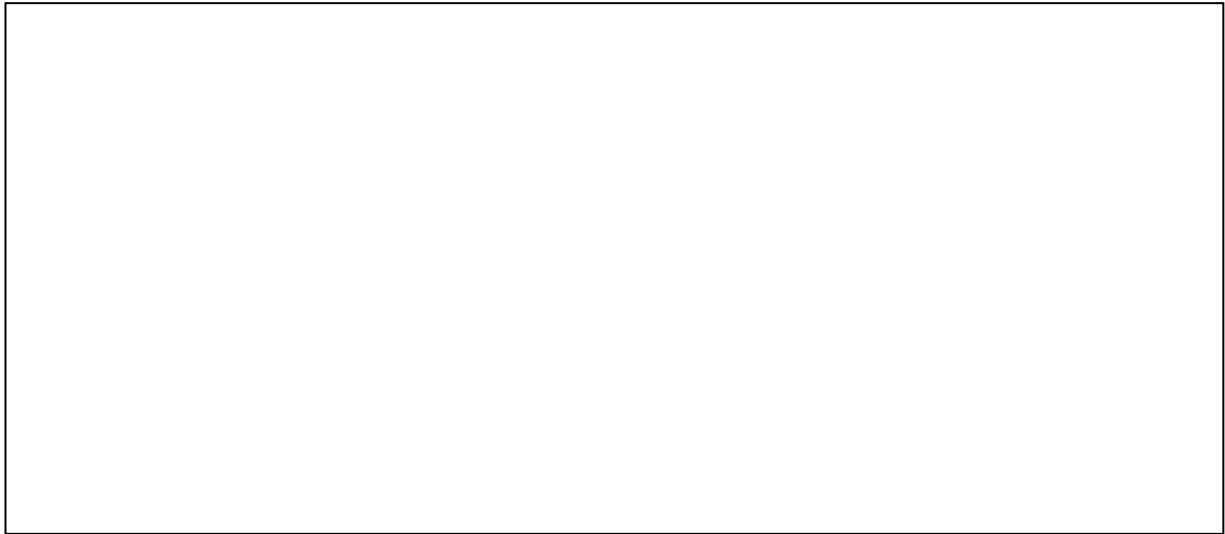

ข้าพเจ้าขอรับรองว่าข้อความในแบบคำขอรับใบอนุญาตนี้เป็นความจริงทุกประการ

(ลงชื่อ) ผู้ขอรับใบอนุญาต
(.....)

ความเห็นของเจ้าพนักงานสาธารณสุข/ผู้ซึ่งได้รับแต่งตั้งจากเจ้าพนักงานท้องถิ่น

จากการตรวจสอบสถานประกอบการ

- เห็นสมควรอนุญาต
- เห็นสมควรอนุญาต โดยมีเงื่อนไขดังนี้.....
.....
- เห็นสมควรไม่อนุญาต เพราะ.....
.....

(ลงชื่อ) ผู้ตรวจสอบ
(.....)

นักวิชาการสุขาภิบาล

(ลงชื่อ) เจ้าพนักงานสาธารณสุข

(นายธีระวัฒน์ สารธิยากุล)

คำสั่งของเจ้าพนักงานท้องถิ่น

- อนุญาตให้ประกอบกิจการได้
- ไม่อนุญาตให้ประกอบกิจการ

(ลงชื่อ).....เจ้าพนักงานท้องถิ่น

(นายไพรัช ยงค์คำชา)

วันที่...../...../.....



ที่...../.....

สำนักงานเทศบาลตำบลท่าแร่
วันที่.....เดือน.....พ.ศ.

เรื่อง ขอแก้ไขความไม่ถูกต้องหรือไม่สมบูรณ์ของคำขอแจ้งประกอบกิจการ

เรียน

ตามที่ท่านได้ยื่นคำแจ้งต่อเจ้าพนักงานท้องถิ่นเพื่อประกอบกิจการ.....
.....เมื่อวันที่..... ซึ่งเจ้าพนักงานท้องถิ่นได้ออกใบรับแจ้งแก่ท่านไปแล้ว นั้น

เจ้าพนักงานท้องถิ่นได้ตรวจการแจ้งของท่านแล้วพบว่าการแจ้งคำขอไม่ถูกต้องหรือไม่สมบูรณ์ดังนี้

- 1)
- 2)
- 3)
- 4)
- 5)

จึงขอแจ้งให้ท่านทราบเพื่อดำเนินการแก้ไขให้ถูกต้องภายในเจ็ดวันทำการนับแต่วันที่ได้ลงนามรับทราบในบันทึกข้อความนี้ หากท่านไม่ดำเนินการแก้ไขคำขอหรือส่งเอกสารหรือหลักฐานเพิ่มเติมให้ครบถ้วนภายในเวลาดังกล่าว จะมีผลให้เจ้าพนักงานท้องถิ่นไม่อาจจะออกหนังสือรับรองการแจ้งให้แก่ท่านได้

จึงเรียนมาเพื่อโปรดดำเนินการต่อไปด้วย

(ลงชื่อ).....รับทราบ

(.....)

ผู้ยื่นคำขอแจ้งประกอบกิจการ

วันที่.....เดือน.....พ.ศ.

(ลงชื่อ).....รับทราบ

(นายธีระวัฒน์ สารธิยากุล.)

ผู้อำนวยการกองสาธารณสุขและสิ่งแวดล้อม

วันที่.....เดือน.....พ.ศ.



ใบอนุญาตจัดตั้งสถานที่สะสมอาหาร

เล่มที่.....เลขที่...../.....

สำนักงานเทศบาลตำบลท่าแร่

อนุญาตให้ บุคคลธรรมดา นิติบุคคล ชื่อ.....อายุ.....ปี
สัญชาติ.....เลขประจำตัวประชาชนเลขที่.....อยู่บ้าน/สำนักงานเลขที่.....ตรอก/
ซอย.....ถนน.....หมู่ที่.....ตำบล/แขวง.....อำเภอ/เขต.....จังหวัด.....
รหัสไปรษณีย์.....โทรศัพท์.....หมายเลขบัตรประจำตัวประชาชน.....

1. จัดตั้งสถานที่จำหน่ายอาหารประเภท.....
สถานที่ชื่อ.....พื้นที่ประกอบการ.....ตารางเมตร

2. ตั้งอยู่เลขที่.....ตรอก/ซอย.....ถนน.....
หมู่ที่.....โทรศัพท์.....

3. ค่าธรรมเนียมฉบับละ.....บาท / ปี ใบเสร็จรับเงินเล่มที่.....
เลขที่.....วันที่.....เดือน.....พ.ศ.....

4. ผู้ได้รับหนังสือรับรองการแจ้งต้องปฏิบัติตามเงื่อนไขดังต่อไปนี้
4.1 ต้องปฏิบัติตาม ว่าด้วยสถานที่จำหน่ายอาหารและสถานที่สะสมอาหาร และปฏิบัติการอื่นใดเกี่ยวข้องกับสุขลักษณะตาม
คำแนะนำของเจ้าพนักงานสาธารณสุข คำสั่งเจ้าพนักงานท้องถิ่น รวมทั้งระเบียบ ข้อบังคับ และคำสั่ง

4.2
ออกให้ ณ วันที่.....เดือน.....พ.ศ.....สิ้นอายุวันที่.....
เดือน.....พ.ศ.....

(ลงชื่อ).....

(.....)

แผนภูมิ แสดงขั้นตอนการยื่นขอใบอนุญาต

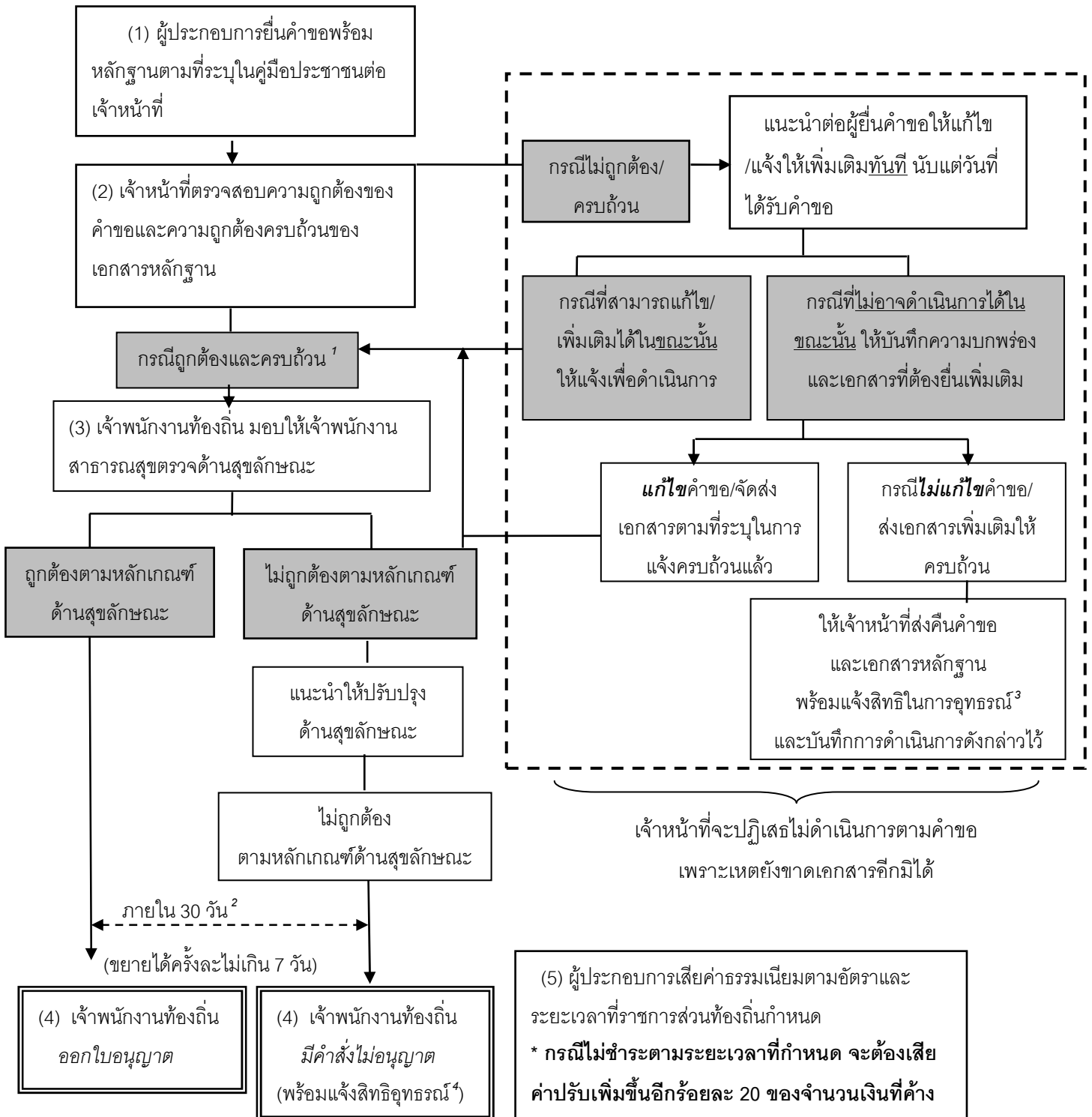

¹ หมายถึง คำขอถูกต้องและเอกสารครบถ้วนตามที่ระบุไว้ในคู่มือประชาชน

² หมายถึง เจ้าพนักงานท้องถิ่นต้องดำเนินการให้แล้วเสร็จภายใน 30 วันนับแต่วันที่ได้รับคำขอถูกต้องและครบถ้วนตามที่ระบุไว้ในคู่มือประชาชน

หากมีเหตุไม่อาจออกใบอนุญาตได้ให้ขยายเวลาได้ครั้งละไม่เกิน 7 วัน จนพิจารณาแล้วเสร็จ ตาม พ.ร.บ. การอำนวยความสะดวกในการพิจารณาอนุญาตของทางราชการ พ.ศ. 2558

³ หมายถึง ผู้ยื่นมีสิทธิอุทธรณ์คำสั่งคืนคำขอต่อเจ้าพนักงานท้องถิ่นผู้ออกคำสั่ง ภายใน 15 วัน นับแต่วันที่รับทราบคำสั่ง ตามกฎหมายว่าด้วยวิธีปฏิบัติราชการทางปกครอง

⁴ หมายถึง ผู้ยื่นมีสิทธิอุทธรณ์คำสั่งไม่ออกใบอนุญาตหรือไม่อนุญาตให้ต่ออายุใบอนุญาตต่อรัฐมนตรีว่าการกระทรวงสาธารณสุข ภายใน 30 วัน นับแต่วันรับทราบคำสั่งตามกฎหมายว่าด้วยการสาธารณสุข